明治卅九年十月廿四日第三種郵便物認可 郵政局掛號認爲新聞紙類

康德二年四月十七日 THE SHENG CHING SHIH PAO (日刊) 星期三 第九千零卅二號 (一)

# 盛京時報

陰曆乙亥三月十五日
昭和十年四月十七日
西曆一千九百三十五年

本報價目本埠每份每月一圓一角(國幣) 外埠郵費在內每份每月一圓三角(國幣) 零售每份五分(國幣) 廣告刊費五號字每行十三字一日一圓(國幣)長期另議

發行人 染谷保藏 編輯人 菊池貞二 印刷人 東光明
發行所 奉天隅田町九番地 盛京時報社
電話 編輯部(日)三二八二番 營業部(日)二〇六二番 營業部(滿)四八六六號 振替口座奉天一三〇番
各埠支社 新京八島通三 哈爾濱二道街一 大連榮町二番 大阪北區堂島濱通一

## 皇帝御抵京都第二日
# 御詣桃山陵
## 奉奠花圈恭拜並謁東陵

【京都十六日電】在京都渡過巡幸關西第一夜之皇帝陛下、於十六日午前六時起床早餐、爲對於久所敬慕之明治大帝英靈而參拜桃山御陵、陛下身着陸軍通常禮服、佩大勳位副章、由林接伴員陪乘、隨從沈宮內府大臣以下之隨員、乘汽車鹵簿於午前九時五十分自都旅館行宮出發、在沿路奉拜者中赴京都站十時乘專車出發至同時十四分到桃山驛、自站前之沿道有澁谷〇〇留守司令官以下將校團伏見各中女小學生、伏見區長以下各名譽職、及其他普通奉拜者之奉迎中、乘瀛車在星光熙熙中到御陵、在便殿對渡部諸陵頭勝田陵墓監以下賜謁、然後淨手、由勝田陵墓監先行、渡部諸陵頭先導在宇治之白砂道、向玉垣內之足音肅肅參入、在拜所親自捧花圈於案上奉奠、恭敬禮拜、想到大帝之帝業、感慨良深、共次步至東陵、同樣參拜捧呈花圈、想到爲日本女性之龜鑑所敬仰之昭憲皇太后之遺德後、至便殿少憩、乘瀛車歸桃山站、十一時五分、由桃山站發、同十九分到京都站又復整鹵簿、還幸行宮之都旅館、

(上圖即桃山御陵)

小學生之奉迎答禮

### 接伴員發表

【京都十五日電】山縣接伴員發表、皇帝陛下、午前九時三十分、由東京出發、按照豫定安抵京都、而對於御乘專車通過之際、不顧大雨、沿道各地市民、熱誠奉迎奉送、深爲感激、就中對小學兒童、手持滿洲國旗、赤誠奉迎送、尤爲感動、御乘專車、每於各驛停車、則使接伴員下車、對奉迎送之諸員、表示謝意、又親自立於展望車、以舉手之禮應酬、滿洲國皇帝陛下、豫定明日參拜桃山御陵、故側近者、對明日之天氣、殊爲懸念、

# 御駕抵京都情形
## 春雨乍停似慶迎帝行
## 全市民沿途誠心奉迎

【京都十五日電】親訪帝都日本皇室、與官民共舉日滿親和之實、滿洲國皇帝陛下、玉顏殊麗、告終在京之日程、更爲巡覽關西各地、聖駕西幸、於十五日第一步至山紫水明之地、奉迎盟邦君主之京都全景大示奉迎、在站前廣場、交叉滿日兩國旗、大彩樓映照夕陽時、自站前至行宮之洛東、東山山麓、都旅館沿路兩側、立滿男女中學校小學校學生、在鄉軍人、青訓生、國防婦人會等、及其他奉拜者、在御駕到着之一小時前、遮斷一般交通一方在車站內皆清掃、在午後五時半頃、鈴木京都府知事、淺山京都市長、田中市商工會議所會頭、澁谷〇〇留守司令官、松井京大總長、森田宮內省內匠寮出張所長、久保田京都地方裁判所長、三木同檢事正、各宗派管長、及其他宮中席次第三階以上有資格者、百二十餘名、各各身着禮服、整列於第二站台、靜待聖駕、如斯時刻漸近、一同正襟、場內肅然中、在定刻午後六時、機車懸滿日兩國旗之專車、徐徐進站停車、皇帝陛下、身着陸軍通常禮服、佩滿日大勳位副章、毫無疲勞之色、英姿颯爽、由專車降下、隨沈宮內府大臣以下各隨員、林主席接伴員前進、對在站台奉迎之各員、賜以舉手之禮、由日綫大鐵局長之先導、通過便殿、登宮廷汽車鹵簿、由林主席接伴員陪乘略式鹵簿、向烏丸四條河原及三條各街前進、皇帝陛下、對沿道之奉迎者微笑、賜以禮、至同時十分、在坊球接伴員及其他出迎之下、入行宮之都旅館、

【又電】皇帝陛下、對沿道堵列奉拜之京都市民、賜以舉手之答禮、按照豫定、到着御旅館都旅館、以西經理人之鄉導、入於六樓御居室、御旅館都旅館正門及屋上、揭揚滿洲國之大國旗、皇帝陛下、歎賞京都極美麗之夕景、如斯隨行員分爲二幇、沈宮內府大臣、謝外交部大臣以下五十餘名、入於京都旅館、皇帝陛下、午後七時、由伺候之淺山京都市長、受奉迎文後、與林首席接伴員及隨員、屢行歡談、午後九時就寢、此夜京都市奉迎氣勢充溢、

## 全市小學生之奉迎
# 持旗游行

【京都十六日電】奉迎盟邦滿洲國皇帝陛下之京都市民、六十日在歡喜與感激中、高懸滿日國旗、自行宮都旅館附近、經三條、河原町、四條、烏丸各街、至京都站之沿道、充滿滿日友交和氣之風景、本日京都市教育部、爲奉慰皇帝陛下之旅情、表示奉迎之熱誠、舉行全市小學生一大國旗遊行、在午後二時、市內三十五小學校、六年生以上之男女學生三萬五千人、集合於岡崎公園內、作成八列縱隊、由淺山市長在前、如長蛇進行、手揮五色滿洲國旗、高唱奉迎皇帝陛下之歌、在歡喜與感激中、通過櫻花爛熳之花洞、自神宮南下、於午後三時、至行宮都旅館前、一齊高呼皇帝陛下萬歲、此時參拜桃山御陵完畢、在室內休息中之皇帝陛下、與沈宮內府大臣及左右者、共出於露台之上、對可憐

# 京都市長奉迎文

【京都十六日電】淺山京都市長之滿洲國皇帝陛下奉迎文曰、日本帝國京都市長淺山富之助等、恭謹奉迎大滿洲國皇帝陛下來訪我皇室兩君親自交驩迴鑾之次、駕臨本市、富之助誠恐誠感、稽首頓首上言、謹惟皇帝陛下、享大德之命、躬身重寄、敬天勤民、孜孜不倦、而且感我君民之氣誼、慕我山水之秀麗遊志浩然、不得已乃在一日萬機之際、以連旬無逸之行衝鷁首之濤、開翠華之霧、駕止日邊、偉睿相迎、明誠相照、爲古所稀有、舉鴻典而驩心、盡融合兩國之國基康泰、東亞百年之安寧、皆基於此、薄海內外、含齒食毛者、皆感鈞忱、況本市百餘萬民、得覲天顏、倍增愛戴恒情、伏願日升月恒、復增光華、菊芳蘭秀、播無限之芬芳、富之助不勝欣幸雀躍之至、於是經市民會之決議、恭捧呈奉迎文、代表市民迎駕、

### 憲容氏謹話

【京都十五日電】奉迎皇帝陛下之肅親王遺子憲容氏談稱、經一年間、現已拜見皇帝陛下、但陛下玉體康健、實不勝慶賀之至、何時拜謁、尚未決定、我見京都市民之熱誠奉迎、頗爲感激云云、

## 但澤自由市
# 實行選舉
## 國社黨得四十四席
## 不足三分二不能修改憲法

但澤訊云、選舉結果、國社黨得四十四議席、占全議會百分之六十、計僅較前增加四席、但尚不足三分之二、故修改憲法、一時尚不能實現、又訊七日但澤新議會之選舉德國宣傳製關雖竭力運動、志在獲三分之二之大多數、俾得呈請國聯、變更自由城之憲法、然其結果僅得五分之三之多數、此次國社黨獲票之總數、較之一九三三年上次選舉、約多三萬票、茲將各黨獲票總數、臚列如下、國社黨一三九、二〇〇票、社會黨三七、五〇〇票、中央黨三〇、〇五九票、共產黨六、八八〇票、日耳曼國民黨九、七六〇票、波蘭黨八〇〇〇票、共投二三二二七九票、國社黨佔百分之五九、正式結果將於八日正午發表上數雖屬非正式、但不致有大出入、當檢票之際、但澤波蘭政府之代表、謂此次選舉之際、德人會施用恐怖手段、故應認爲不合法云、據該代表照會但澤當道稱、其辦公處所用之波員二人、昨日晨會遭毆應體賠償共損失云、昨晨九時開始投票、人民赴投票處者約二十五萬人、至下午選民之投票者、已達百分之七十矣、是日城中旗幟飛揚、各黨紛在市中作示威運動、但除毆擊二波員外、並未發生其他事端、德政府會以旅費供給但澤公民六千人、並備專車接送前來投票、且派能員如德元首之心腹斯、薩爾之德代表布爾克爾宣傳部長高貝爾、普魯士總理高林等、來此宣傳預期可得三分之二之多數、藉以變更自由城之憲法、而脫離國聯之保護、不意竟未如願也、

## 川省捐稅仍重
## 商民籲請減輕

重慶訊云、渝中各商幇近因財政廳實行統一稅制、稅率過重無力擔負、曾迭向各高級機關請願、未得結果、商人以利害關係、曾提出擁護中央廢除苛捐雜稅明令、反對全川苛捐雜稅綜合而成之一稅制之口號、惟財廳以統籌全川軍費、開支鉅、禁欵又復打銷、不能不從開源着手、然開源之道雖多當以加重稅率爲最簡單辦法、過有「硬幹」下去之勢、刻雙方均有趨於極端可能、各商幇代表特於二十四日設宴、招待各界請求援助、屆時由運雅各報告、略謂川省改組新省政府、採行一稅制、減輕商人煩苛、實商界所屢求而不得者、自採行一稅制消息傳出後、各商莫不渴望早日施行、殊至二十一日實行期屆、詳細稅則未見政府明白公布、僅宣布出口貨徵稅百分之十、進口貨徵稅百分之十五、又附加剩赤費一、五、奢侈品則加徵收、且商貨估本標準、又另設貨品評價委員會、照市價估計、若照此實行、商人生機已絕、萬難承認、現在商人要求(一)稅則最低限度須照從前舊額、不再加增、(二)進口貨估本應以海關派司爲標準、不再另行估價、出口貨應以產地價格爲標準、(三)徵收此項捐稅、原以川省特殊情形、係屬暫時辦法、與中央廢除苛雜明令不符、應限定至某種情況時期、即行截止徵收、上列三項辦法、請新聞界作公道之批評旦義之援助云、語畢新聞界惟黃佛鴻答詞、謂此次商界同志於實行一稅制時、主張與舊日苛雜併爲一次徵收、但不能於舊日稅額之外有所增加、理由甚爲正大、新聞界願作正義主張予以同情、(二十四日)

### 中黨部舉行紀念週

【南京十五日電】中央黨部今晨九時舉行總理紀念週、由葉楚傖主席、行禮如儀後、即由馬超俊報告各國現行市政制度、及京市目前狀況、並其未來建設事項、

## 華財部籌劃
## 徵收所得稅

南京訊云財政部籌劃徵收所得稅、六日賦稅司與稅捐監理委員會等開談話會、因所得稅條正在立法院起草中、決另擬草案、供該院參考、某主持者談、如時間許可、擬下半年徵、否則明年實行、

本日二大張半


## 標買物件公告

一、令行投標之事項 灰坎布壹千六百五拾疋
二、表示契約條項之處所 奉天大西城門外奉天高等法院
三、執行投標之處所及日時 處所同右 日時 康德貳年四月貳拾日上午拾點鍾
四、投標之保證金額數 按投標金額百分之五

欲知詳細希向奉天高等法院會計科接洽
康德二年四月十四日
奉天高等法院

## 特別啓事

啓者 敝號原有樂亭陸宅正玉堂錢股貳俸劉宅榮福順堂錢股各壹俸該三堂因家道關係茲將上項錢股依數抽出從此與敝號脫離財東一切關係此後無論錢財或其他事故各無相干恐未週知特此登報聲明
遼源巨盛泰啓

茲擇於國曆五月一日 夏曆三月廿九日 小兒鳳閣與衣女士結婚敬備喜酌恭候
闔第光臨
王樹棠鞠躬
席設吉林德勝門外聚英樓
恕不另帖

## 募集分部啟事

逕啓者本會爲擴充會務普及起見擬於各省縣鎭均各設分部一處如希望者函索一切規則即寄但要擲下滿洲國通要三分郵票四份爲荷
奉天市商埠地一經路六緯路
社團法人帝國公民教育協會外務係啓
在奉天日本總領事館認可普通第一七五號指令書第四二號

## 奉天紡紗廠發放紅利啓事

各股東均鑒查本廠康德元年份紅利每股應得國幣陸元五角除各銀行及直接領利各股東由廠逕發外其餘奉天市安東縣城各商戶股東由各該縣商會轉發各縣商民股東由各該縣公署轉發此款均已由廠發出請即持紅利摺及名章等件分別向各該商會及縣公署領取可也特此通告

## 礦照遺失聲明作廢

啓者鄙人於民國十八年五月十一日在吉林省農礦廳領有坐落五常縣界內馬石頂子玻璃礦照壹紙茲因遷居不愼竟致遺失除向礦務監督署聲明補領外嗣後無論落於國內外何人之手概作無效特此登報聲明
礦商劉積三謹啓

## 高小國史參考書 已出版了!

1習問—就現在國史教科(文教部出版)教材內容重要部分每課設問題七個 2釋要—將教材中所述之古今人名地名及一切事體詳加說明以便切實明瞭 3補充—對於教材簡敘之處詳爲補述以便徹底了解 4表解—整理教材之內容使有系統 5插圖說明—說明教材中所插之圖以明瞭其原委 6疑點—就教材中所敘有與他書不同之處一一列出以資證明 7年表—就教材內容分列年表以便事蹟清楚 8定價—全書一冊定價國幣一元 9外埠函購郵費在內 發行所—奉天鼓樓北中華書局大南門裡古雅合及全國各大書局均行出售

中國銀行股東公鑒本行二十三年份股息柒釐定於四月五日開始照付住居上海股東請向本行信託部或各辦事處住居外埠股東請向本行所屬各分支行辦事處各持憑舊股票所附之息摺或持憑新股票向各該處洽取可也
中國銀行啓

## 你打算 你要想

小孩們!身體強壯!聰明俊秀!不可不吃萬年青的藥
延年益壽!返老還童!修容美顏!不可不吃萬年青的藥
萬年青 在奉天市內中街路北 自動電話四五一〇
男女學生們各界仕女們均要常上萬年青走走
便稱氣極了担任人壽保險的大夫是醫冠滿洲久負盛名的三大名醫 蘇東曉 周雲五 路鑄九 專理各科病症大小方脈

## 注意 請看協和醬園開幕廣告

滿洲健國首都新京人烟稠密百業繁興本園爲振興實業起見不惜巨資在新京東四馬路創設協和醬園聘南北超等技師專造南式衛生醬油淅紹腐乳精製北平黃醬甜面醬什錦醬菜包瓜黑菜桂花糖蒜蘿卜八寶小菜佛手疙瘩甜醬白菜以及廚中應用醬品菜類味美適口批發零售應有盡有諸君旅行携帶餽送堪稱美品敝園今擇於陽曆四月十一日陰歷三月初九日正式開幕爲提倡營業優待主顧起見將諸貨一律大減價一星期務請各界諸君駕臨特別歡迎請嘗試之方知非謬也恐未週知特此廣告
協和醬園謹啓
設市內東四馬路東頭 自働電話六五八五番

## 謀職業的出發點唯一方針

快學打字或簿記 因爲全是現代急需的人材 盼望青年男女們呀!趕快解決你的生活問題吧!凡有高小以上程度均可入學四個月畢業成績優良者本校代爲介紹職業、千載一時之良機幸勿錯過耳、
打字科 打字、公文、日語、尺牘、
簿記科 記賬、原理、公文、日語、
備有男女生宿舍、函索簡章附郵票二分即寄
奉天中街皮行胡同華英打字學校啓 滿電話四五〇七號

## 奉送白濁白帶救星來蘇草

男子五淋白濁女子赤白帶下勿論久患新起日須莫雜藥亂投祗來將來蘇草代茶冲飲輕者二付重者四付莫不除根每付大洋七角買一送一郵購加一
奉天經售處大西門裡眞正稻香村

## 本店新到 春季流行絨毡禮帽

西洋最高細長絨禮帽 各樣新式細毛呢 四季男坤帽品應有一概俱全 大減價
奉天中街路南 電話二三四七 潤記帽店廣告

雙層麝香化積膏 專貼氣積血積寒積食積水積諸般積聚腰腿疼痛四肢麻木胃脘腹痛婦人血積經閉經寒經脉不調每份壹元
特製白綢子仙膏 專貼男子腎虛精寒陽痿早洩遺精疝氣婦女經血不調子宮寒冷久冷不孕白帶過旺時患滑產等症每貼貳元
特製至寶三腎丸 主治男子腎弱精虧遺精盜汗陽痿早洩房勞過度眞精虧傷不能種子專能強精補腎壯陽大補元陽每盒四元
清血解毒一二零六藥水丸 主治梅毒各症下疳橫痃花柳重症伏梅毒梅毒疥瘡功能清血解毒根本治愈不能再犯尤無妨礙每盒二元
精氣神補丸 主治先天不足後天虧損五勞七傷諸虛百損精虧腎弱氣力衰頹面黃肌瘦功能補精氣神健身聖藥每袋一元
淋濁靈聖藥 主治五淋白濁花柳淋毒尿赤腫痛淋漓赤白濁症專能殺菌排毒止淋消炎鎭痛誠爲淋濁之聖藥也每袋一元
凡購右列各藥剪此廣告優待八折一月爲限函購信內附欵或裝滙票均須掛號寄下平信附欵如有遺失敝不負責特此聲明
總發行所奉天中街德潤堂藥局

## 鳴謝太平太古公司賠償迅捷

啓者敝號於三月十一日忽遭回祿之災前櫃及東下屋內貨物完全焚燬幸事前曾向太平太古兩大公司投保火險國幣壹萬元(各伍千元)肇事後即承該兩公司通遼經理處朱耀萱邵秉鈞兩君報告公司旋蒙公司來員調查確實於三月二十日趕商解決即按實際損失賠償國幣柒千捌百零參元陸角伍分不折不扣異常迅速特此登報鳴謝
通遼福源厚絲房啓

## 男性聖藥壯力保腎丸

此藥善能強腰助腎暖丹田補精髓大興陽道以及形體瘦弱夢遺洩精陽痿不舉偏正疝氣腎虛囊冷色慾過多虧損眞陽精水淸冷精神短少頭暈耳鳴兼理脾胃少年水虧火旺陰虛之症每服三錢淡鹽湯送下定價一盒捌角六次量半打四元四角一打捌元

## 婦女佳品婦科參茸丸

專治婦女血弱陰寒子宮虛冷經水不調胎孕不成所以不能受胎欲調經求嗣者即服此藥兼治赤白帶下嘔吐惡心臍腹疼痛胸膈脹滿體瘦頭暈咳嗽痰喘及素患小產大產艱難惡露不盡一切胎前產後虛損等症誠婦科至寶藥也定價每丸五角一盒貳元

逐瘀止痛丸 舒肝和脾開胃順氣飲食不調胃脘疼痛胸膈不利兩脇脹滿倒飽嘈雜吞酸作嘔消化不良服之皆效定價每盒四角半打二元兩角一打四元

自運地道諸樣藥材 批發零售克己廉價 分號日本站北市場工業區三 處仝售
總號奉天大西關恒濟堂 電話三八九二

## 阿城分館啓事

本分館爲推廣報紙銷路起見特在小林站添設代派處一處委託運品三爲經理仰該站如有訂閱報章者祈向運經理接洽可也此佈
阿城盛京時報分館啓

## 調和館廣告

本號在奉天小南門裡鷹市口開設廿餘年承各界光顧不勝感激茲者改良內容增添新菜恐未周知特此佈告再本號在滿洲國境內並無分號合并聲明
廣東調和館主人啓

寫眞 銅版 凸版 大連 岩合

## 招生

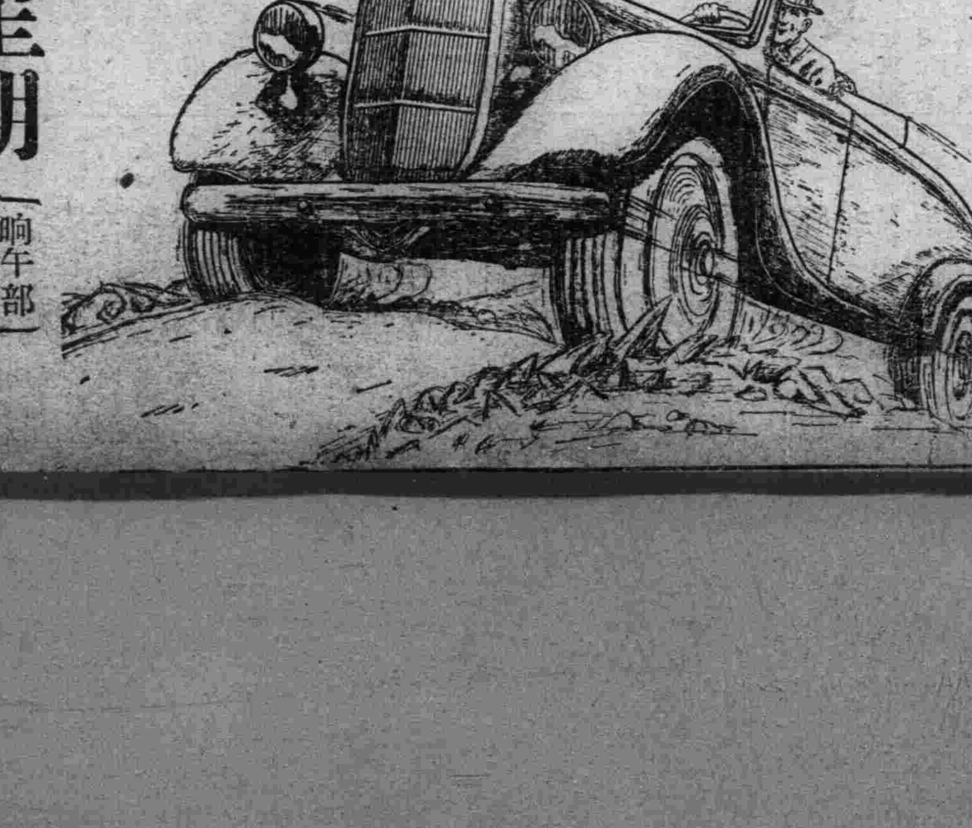

新星期 五月一日開始 (晌午部 晚上部)
司機生科……三個月卒業
專科……壹個月卒業
◎學費八扣!有設宿舍!
株式會社奉タク經營
滿洲自動車學校
奉天商埠地十一緯路九三 電話四四四四番

## 論說

### 糧價昂貴與春耕關係

滿洲民食。以秫米爲大宗。去年因災歉之故。糧食收成減少。入春以來。糧價節次騰踊。在一個月前。小民已覺生活之不易。彼時秫米售價。每斗尚不過一元七角。近日間每斗須一元九角。且有繼長增高之勢。一般以勞資生活者。早感覺其入不敷出。而際此春耕伊始。農戶儲糧足敷一年之食者。除大地主外。殆可謂爲絕無。雖公家補救農民。貸與春耕款項。然繼此以往。田畝中正須用勞工時期。食糧一經漲價。其影響於春耕者。實至重且鉅。而農民之困苦。更有不可言語形容者。

農家當去歲糧食收穫時期。即明知本年糧價須貴。勢亦不得不傾數售出。以償還欠債。完納糧賦。就令家本小康。爲併村故。搬運煩勞。而亦願意出脫。且可免盜匪之覬覦。況去歲新糧上市時。其價格比前年爲高。農民誰願儲藏糧石。坐令逋負者催科者接踵而至。故皆忍痛須臾。以冀苟安於目前。此爲農民大多數之心理。率直言之。可謂農戶已經破產。現屆春耕。不從事於田疇。則有何事可爲。政府既發給春耕貸款。似當重整舊業。但貸款之數有限。用於牲畜籽種肥料而外。所餘能有幾何。而復繼之以人工食料。其何以堪。稍有籌劃之農民。對於目前之糧價。於春耕上不免煞費苦心矣。

蓋糧價之貴。本足以引起農民多闢田畝之心。以期秋收豐贍。足以償其三時之勞苦而獲有餘資。此等盼望心。當爲農民所同具。無奈今年春旱。能否下種。尙成疑問。加以糧價日漲。生活猶堪憂慮。未來之天年不可必。焉敢不預計其由春度越夏秋之人工飯食而廣爲種植乎。若於此時而多借春耕費。則負債過重。謹厚者必不爲。狡黠者欲多借而不可得。是以糧價之貴。與春耕遂成正面關係。夫人一日不再食則飢。彼荷耒耜於畎畝者。其食量有加於常人。設無充分之食。將何以盡力於耕稼耶。

使農民而儲有糧石。於此時期以求售。不特無須春耕貸款。併可收入高貴之糧價。於春耕尙復何慮。惟是農民。在事變前經官家種種朘削。已是形消骨立。年來農民之擔負。亦無所謂減輕。筋敝力盡之農民。處此春耕之際。糧價日昂。難免減少耕種地畝。以期少叫人工。而食糧亦可減少。夫如是。則今秋之豐歉如何不可知。而出糧之數。必較常年爲減。糧價將永無低落之一日矣。豈不危哉。

語曰。食爲民天。糧價之騰踊。本不僅關係於莊稼。一般人民。痛感生活之困苦者。亦非少數。第農民於耕種時期。食糧爲其資本之一部分。倘再騰踊不已。縱將來官家現吃之農民。其困苦較常人不可以道里計。或有平抑糧價之舉。然糧食根本缺乏。所平能有幾何。或謂糧價之所以日見增加者。由於國幣之漲水太高。糧食不免外運。故糧價亦隨漲水而續漲不已。然某以爲在滿洲國內。決不能私運糧石出境。若曾經請准外運者。官家必有通盤之籌劃。其言似不足信。但公家既以貸款救濟農民之春耕。則對於目前之糧價。與春耕有至大之影響者。應亦有以熟籌而補救之。

## 以法蘇條約爲中心 行將擴大强化 包圍德國陣線

### 羅國外相招各國代表午餐會 磋商排擊拿蒂斯策

【日內瓦十四日電】在聯盟理事開會前、羅馬尼亞外相、秋秋列斯哥氏、十四日開午餐會、招請東歐諸國巴爾幹協約各國代表、蘇聯代表李特維諾夫、外務人民委員長亦參加、亘長時間重要協議、會議之中心議題、相傳如左、

一、法政府對理事會之提訴、
一、斯特雷撒會議之決定事項、
一、羅馬中央歐羅巴會議、

而與德國有直接間接重大關係之各國代表參集、關於理事會之策戰、德國國粹黨之脅威排擊等、刻下爲歐洲有共通利害關係之懸案、相商共同戰線案、右會議後、李特維諾夫氏、與捷克斯拉夫之貝內秀外相、行長時間之會談、但會談內容、聞爲相互援助協約案、捷克斯拉夫政府、向法蘇兩國之軍事同盟案參加之事、觀測爲確實、又羅馬尼亞猶哥斯拉夫等之諸國政府、亦殆爲同樣方針、故以聯盟理事會爲機會、國粹黨包圍德意志之陣勢、諒能着着擴大强化、

## 法代表向理事會將提問責動議

### 波丹代表謀和緩法態度

【日內瓦十五日電】聯盟理事會、定自十六日午前十一時入於法國政府提訴覺書之審議、而於會議前、日內瓦之空氣、頗呈微妙之動向、法國代表態度、始終强硬、十六日會議最初、觀測提出如次之問責動議案、

一、德國政府之一方的再軍備、爲直接否定凡爾賽條約者、法理上到底不能容認、即自保持國際條約之神聖上、亦不勝遺憾、
一、爲阻止將來此等非法行爲、理事會任命分科委員、在經濟上、金融上制裁手段之檢討上、

對於法國政府之强硬主張、蘇聯代表、捷克代表、以共同戰線、給以極力支持、英意兩國代表、在斯特雷撒會議之關係上、雖將投贊成之一票、但持有理事會議席之波蘭、丹麥兩國政府、在希望與國粹黨德國政府維持親善關係、而努力緩和向責決議案、理事會之決定、須要全員之一致、即使兩國代表棄權、亦不得成功、對以上動議、有不成立之恐慌、故拉法爾外長、在法國外交之面目上、使動議成立、爲來日內瓦以來之大工作也、

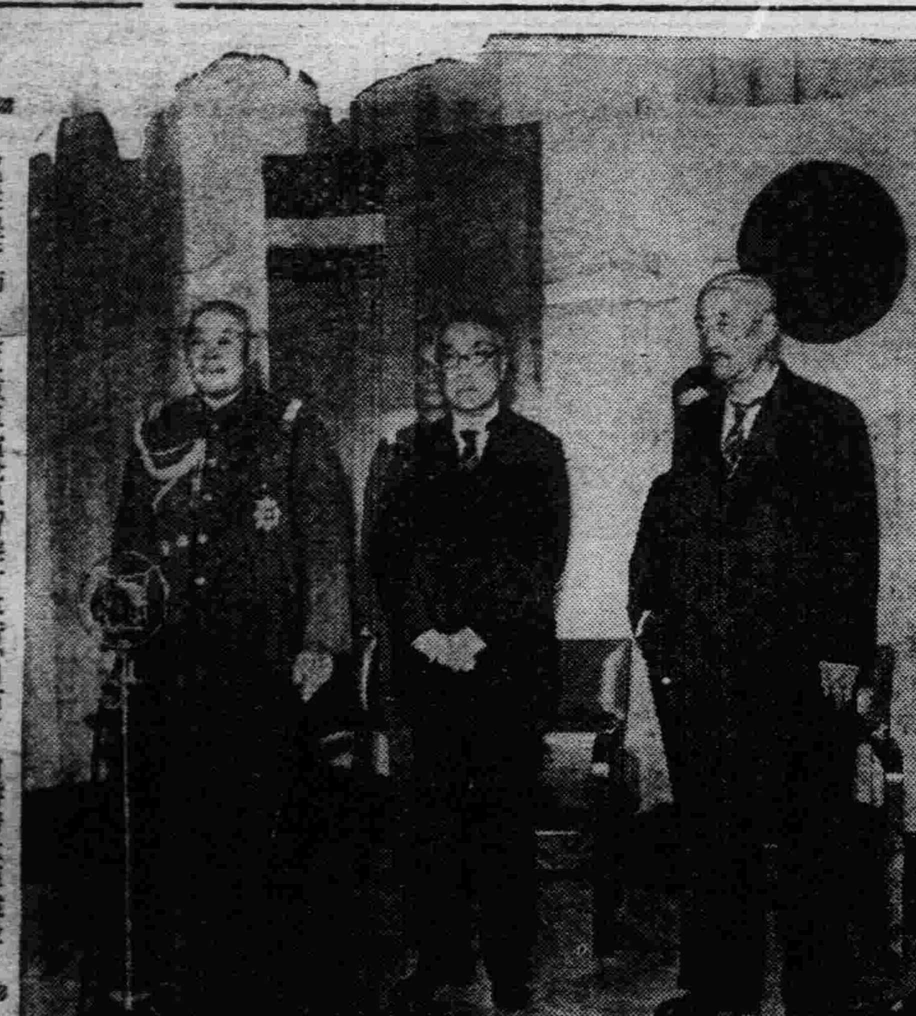

扈從皇帝訪日之三重臣演說以留聲片收音（自右）尙書府大臣袁金鎧、宮內府大臣沈瑞麟、侍從武官長張海鵬、

## 法政府提訴將付託委員會

【東京十六日電】十五日夜理事會第一日終了、同時拉法爾外相、更與貝內秀外相、李特維諾夫外務人民委員長、阿牢紀男等會見、又與波蘭代表貝滋克外相亦會見、努力勸說結果、在理事會第二日之會議、任命報告委員會、法國政府之提訴、豫想付託於委員會、委員會由三名而成、報告委員會、當任命西班牙代表瑪達利亞氏、而拉法爾外相、十五日夜、與瑪達利亞氏行最後審議、極呈忙碌之態、

### 須磨訪馬市長

【南京十五日電】駐京日領事須磨、偕副領事五百木、于今晨十一時至市府訪馬市長、馬暢談良久始去、須磨既去、馬氏語記者云、須磨爲本人舊識、此來除道賀外、並略談中日親善關係、又謂在此新生活運動雷厲風行時、對首都娼禁、決不鬆懈、對禁娼問題、亦決不忽略、集團結婚事、已令社會局籌劃、對擴充京市小學、亦決定進行、其小學數目、當予增多、務使京市兒童不再失學、又關于京市土地、照中央規定若干手測量登記、

### 華中宣會在滬開電影談話會

【上海十五日電】中宣會十四日在滬召集國產電影第二次談話會、午後二時、繼續開會、首由各影片公司代表、報告各公司狀況、及各項問題、旋即討論提案、歸納成爲總提案三項、

### 實部調查存糧

【南京十五日電】實業部鑒于儲糧爲備荒要政、如西北各省旱災及南方各省水災、尤宜有適當準備、故今日各省倉庫設備情形如何、存糧數量如何、亟當切實調查、以便作救災參考、爲此已通令各省呈報、

### 于右任返寧

【南京十五日電】監察院長于右任、今晨由滬返京、參加國府紀念週後、即赴監院處理政務、對籌設各區監察使辦公處、俟各監察使抵京後、即可決定、

### 英揆返英

【斯特雷撒十四日電】麥克唐納于今日午后五時啓程離斯特雷撒、莫索里尼親往歡送、

## 八日市飛行隊壯擧 日滿大飛行

### 自本月十八日起實行

【八日市十六日電】滋賀縣八日市飛行第三聯隊、對將校空中勤務者、爲使認識滿日主要航路及地形之目的、定由十八日起、二十四日止、實施八日市齊齊哈爾間之決死的大飛行、指揮由石田聯隊長親自搭乘飛行機、參加機、爲已整備完竣之八八式偵察機、飛行日程、第一日午前四時、爲三機三編隊、由八日市出發、在太刀洗降陸後、復飛行一千六百八十基羅、到達奉天、第二日奉天遼源齊齊哈爾、六百二十基羅、第三日齊齊哈爾、哈爾濱七百十五基羅、第四日哈爾濱牡丹江敦化新京六百九十基羅、第五日新京奉天二百八十基羅、第六日在奉天整備、試驗飛行後、第七日就歸還之途、午前五時、由奉天出發、途中在京城給油、突破一千三百九十三基羅、預定午后四時、歸還八日市、總航程爲五千三百八十三基羅、飛行爲三十三小時四十五分、以軍用機一氣由日本內地飛至滿洲之日航空界罕見之大壯擧、各方面頗爲期待、參加員一同十八名、現正緊張待機、

## 新嘉坡要塞 擁護機密法

### 新政廳向立法議會提出

【東京十五日電】據外務省接到駐新加坡郡司總領事來電云、新加坡政廳、對於十五日之立法院草案、然據政廳公佈右項草案要領、乃以一九一一年及一九二〇年英國議會所制定之機密法爲基礎、於此加意變更馬來地方之實際重要性、而加以修正、對於間諜不法通信、隱匿官牒、僞造公文等取締之罰規、及對於本令犯罪的報告義務、對於電信內容之提出要求、總督權限罰規、及其他手續上補助之條項、悉網羅入此長文之內、夫英國極東政策根幹之新加坡要塞機密擁護其所施行之一切取締辦法、於重要性上、頗與各方面以極大注意、

### 山口政友總務逝世

【東京十六日電】政友會總務山口美一、因腎臟病入慶應病院療養中、至十四日午后、併發心臟麻痺逝世、享年四十八歲、

### 連雲港工程年底可完成

【徐州十三日電】隴海鐵路局長錢宗澤、前此視連雲港及台趙支路已完畢、今晨返徐、錢談、連雲港工程、進行甚速、現已有兩大碼頭、可靠七千噸輪船三隻、但貨運擁擠、仍不夠用、對全港工程、預計本年底告竣、台趙支路、每日運出中興煤車兩列、

## 聖駕離東京同時 日政界漸活潑

### 內閣審議會、美農部博士問題等 將來趨勢頗堪注目

【東京十六日電】滿洲國皇帝陛下訪日、京中一時平靜之中央政界、於十五日皇帝陛下離京同時、朝野之政治的活動突然活潑、以內閣審議會之設置、及美濃部博士司法處分之二問題爲中心、在政界各方面萌動暗躍、故此後政局之動向頗堪注目、十五日有齋藤實之訪問高橋藏相、內田鐵相訪問岡田首相、關於時局、有所懇談、岡田首相、更於十六日定例閣議、報告關於十三日之長老閣僚會議之協議內容、即內閣審議會及調査局之組織、以及委員調査局長官銓衡之根本方針、政府勇敢向審議會設立邁進、得政友會之參加、整備擧國一致之形體、遂完成時局擔負之重任、爲使審議會設立之實現、希望各閣僚一致最善努力、在如斯情形下、政府一路以在五月中實現審議會爲目標、出而正式運動、一方政友會取不參加審議會爲前提、仍然固執反政府之立場、在弱體補强工作之上、成一大障碍、然而採取與黨立場之民政黨、無力動轉、政局缺乏迫力、故政府在組織審議會過程中、恐逢到難關、而與此相前後起伏不定之排擊天皇機關說之政治運動、或爲政府之困惑、

## 前首相齋藤子訪藏相晤談

【東京十五日電】前首相齋藤實子、十五日午前十時、訪問高橋藏相、經一小時又半之懇談、在兩者間擧行相當重大談判、已無疑義、由最近藏相之健康、在其左右者頗爲憂慮之關係上、藏相對就內閣審議會副會長、頗爲躊躇、並一部傳或離開藏相之位、因此岡田首相以爲如果高橋藏相洩辭意之際、實有關於現內閣之運命、故由造成岡田內閣之齋藤子探高橋藏相之眞意、爲打開此難局、或爲激勵藏相云云、高橋藏相在此會見、詳細說明現下政情、如時局眞重大時、除粉身碎骨爲國家効力外、無他重大決意、此由齋子激勵藏相之結果也、

### 國際禁煙代表華派胡世澤

【南京十五日電】今日國府命令（一）派胡世澤爲出席第二屆國際連合會禁煙代表、（二）派宋子良馬希克爾劉瑞恒爲管理中英庚款董事會董事、

### 蔣作賓由台灣抵門司

【門司十五日電】赴台灣視察中之中國公使蔣作賓、十五日午後、乘商船蓬萊之入門司港、在山陽旅館稍憩後、即赴別府、據該公使對訪問之記者談稱、視察台灣之各種事業、然對于官民一致努力開發之事實爲欽佩、我國之居留民、現在雖有四萬三千人、但並未聞有何等不平不滿之聲、惟教育制度、因有不充分、關於此點曾拜托總督府云云、又蔣作賓公使、在別府約靜養一星期後、於本月二十二、三日許、由別府出發、當往東京歸任、

### 吉田軍務局長將來滿視察

【東京十六日電】海軍省吉田軍務局長、爲視察滿洲國、已于廿五日午后三時、由京出發西下、

## 華教育問題

### 國府教長王世杰縱談

南京訊云、教育部長王世杰九日晨返京、下午四時半接見記者、答覆本報記者所問之二十問題、歷二小時半、撮誌要點如次、關於整個教育目標者、王謂部方正在研究教育抽象原則下細目之確定問題、同時望國內教育專家合作、關於偏重實科貶抑文哲之趨勢、王稱社會上多少有誤解、部方不惟無此項明白主張、且正擬提倡文哲、自民十三以來、專科以上之文哲院校數量驟增、但質量過劣、此類院校既不能提高學生生產技能、又不能培植靑年人格、殊少教育功用、當局欲提高文哲、必先自取締過劣之文哲院校始、部方原定自二十二至二十五三年之間爲淘汰過劣文哲院校時期、但兩年來風氣已大變、文哲院校所存者已多差强人意、學生投考大學實科者、亦遠趨過投考文哲各科人數之上、故擬自今年秋季起積極鼓勵及充實文哲各院校、其辦法正在研究中、月內可公布、大學教授任用問題、現仍在設法促進推行專任制、俟國內公私各校程度劃一後、教授之委用、當可由政府教育機關主持、廿七年起大學會考案、係考銓會議所通過、目的在劃齊大學畢業資格、教部正擬劃一同一學科之必修基本科目、關於法律系之基本科目已公布、暑假中醫學必修科目亦可公布、各校基本科目如劃一後、畢業考試再請校外人監督、則大學畢業會考之性質、可不致如中學會考之嚴厲、關于中等學校問題、部方認爲普通中學發展過偏、今後三年中擬將普通中學比例縮至全中等學校的百分之四十、師範增至百分之二十、生產職校提高至百分之四十、此項偏重生產教育之中等學校政策、最値得注意、關於中學師資問題、部方正設法培進中學校教員進修機會、去年教部會令國立大學設暑假訓練班、多注重物理化學等科、今年暑假擬大規模推行此法、東北等科或亦開訓練班、中學生畢業會考、連次不及格即退學辦法、本係會考制推行前所定規程、今後關於連次會考不及格學生退學辦、記者建議中學會考結果祇榜布學校名次、而不公布學生姓名、尤不宜公布成績落後學生之姓名、藉免使此等學生在精神上受打擊、致演成自暴自棄之心理、王當用筆記下、留作參考、又聞教部所擬製之第一期簡筆字表、可于暑假中公布、先就追民衆學校課本採用、

### 黨員司法考試辦法

【南京十三日電】中央以黨務工作人員內、有不少具有法學專門知識者、爲謀發展其興趣及順其志願計、曾由中常會通過、中央及各省市黨務工作人員司法考試工作辦法大綱、惟此項司法考試日期、已經中央確定、自本年六月十一日起、並自即日起、開始報名、至考試日期前十五日爲截止期、

### 岩下大佐新職 椿名艦長

【東京十六日電】倫敦軍縮日代表隨員岩下大佐歸國以來在軍令部勤務、此次任爲椿名艦長、

## 黃河會 擬在長垣修築南北大堤

### 長濮兩縣民衆誓死反對

濟南訊云、李儀祉昨到魯范縣八日視察金堤、晚由陶城埠回范、張連甲定九日往晤、並勸民埝工程、黃委會擬魯培修上游南岸大堤費十萬元、已撥到五萬餘、續撥、

開封訊云、黃水會派副工程師蔣滌泉赴金堤測量、限兩週回汴、計劃興工云、

南京訊云、實部鑒於黃河上游保安造林問題、關於經費方面、業已漸次解決、現正對於造林計劃、詳密商討中、並函黃河水利會檢送已擬各項堤防造林計劃、以供參考云、

天津訊云、堵築貫台決口及培修金堤、刻正由孔祥榕及李儀祉二人、分別負責積極籌劃進行中、現黃河水利委員會、爲防止黃河西溢而保全金堤計、決在豫封邱西區起經長垣東境、及靑崗壞村以東、直達濮陽金堤、重修南北大堤一道、冀省府昨（八日）接長垣縣長張慶祿及委員葉振民來電、報告黃河水委會、已於日前派技士華冠時赴縣、對於修築南北大堤之工程、從事測量、俾便着手進行、惟長濮兩縣民衆聞訊、以水利會此擧、實關全縣農民生命、頓起驚惶、已派代表張欽等赴縣請願、懇求中止修築云、冀省府接電後、對此將從事審愼商酌、以謀妥善辦法云、

▲田家彝談話　又長垣縣災區民衆代表田家彝爲請求延長發行黃災獎券、特於上週由津赴平向平政整委會呼籲、結果頗爲圓滿、於前日返津、昨（八日）特赴省府親謁民政廳長張厚琬、報告此行結果、同時並催促早日實行救護太行堤新辦法、以免洪水氾濫、致傷民命、據田氏語記者、本人（田自稱）此次赴平、向平政整委會請願、純爲延長發行黃災獎券、兼以目下長濮各災民衆、待振者爲數甚多、黃災會雖不時匯款救濟、然仍屬杯水車薪、難以普遍、今黃災獎券如再期滿停止發行、則此後振款毫無所出、災區數萬難民勢必坐以待斃、本人將此項苦衷陳述後、平政整會允轉向中央請示、故能否繼續發行、現在惟有候中央覆電、至黃河水利委會、此次培修金堤、又擬[illegible]修南北大堤、此種辦法、完全爲保護金堤、對於豫省之滑縣稍利、而長濮兩縣首當其衝、如施工修築此堤日後必漫溢兩縣、現在兩縣民衆已推擧代表向縣府訴願、如無結果時、決來津向省府呼籲、不達目的不止、田氏稱、關於搶護太行堤、現在進行之工程、僅爲治標者、如搶護太行堤須治標治本兩種辦法、同時倂進、方爲上策、其治本者即一方對太行堤加高培厚、一方迅速堵築貫台及附近潰決之各口門云、

▲濮陽縣來電　冀省府昨（八日）接濮陽縣長張應麟來電報告黃河水利會在該縣成立第一段工程事務所、正由縣派員協助進行、培修金堤工作、其原電如下、（衛略）黃河水利委員會李委員儀祉、率隨員二十餘人、於支（四日）到縣、在城內南街設立培修金堤第一段工程事務所、商佈告已由縣代送各處張貼、一切縣長現正商承李委員協助、十日內派員分赴各段勘丈、十日只可動工、除將進行情形、隨時呈報外、謹電奉聞、濮陽縣長張應麟叩微（五日）印

### 意大利軍隊達五十萬人

羅馬訊云、除蘇俄以外、意大利現有之軍隊數目、無一國堪與倫比、一九一四年級之青年徵兵入伍後、意國武裝實力已達五十萬人、據悉、一九一四年級餘剩之徵兵數目入伍以後、則將增加至六十五萬名云、

莫斯科訊云、中央執行委員會主席加里寧於星期日晚上重工業委員會各首腦人物聚集討論、發表蘇俄本年第一季工業出產結果之際、宣稱蘇俄之軍事工業爲世界最優良者、加氏會云『吾人生於歷史上最危險之時期、環境實逼迫吾人努力於軍備』據加氏言、關於新式重網之試驗與鑄造、俄國已有種種設備與試驗場所、加氏最後稱、蘇俄現有許多第一等軍事工業、又俄國之技術工人訓練既精、經驗亦富、

### 俄報編輯解職 因未登艾頓消息

莫斯科訊云、蘇俄當局因奎貝歇夫市（前名薩馬拉）共黨機關報對艾頓訪俄事未有隻字紀載、下令將該報編輯部全體同人解職、當局詢問該報不登載此項消息之原因時、該報總編輯答稱、「我認讀者對此項新聞不感興趣」云、

## 生男育女如意 動物實驗成功

### 日農林省山脇圭吉研究

【東京十六日電】對於依希望得自由產男或女之如夢話的研究、此次農林省之獸疫調査所長山脇圭吉氏、研究動物甲狀線、元來甲狀線、與動物之生殖、有密接關係、爲醫學界之常識、而山脇氏將數千鼷置於實驗台、手術有二個甲狀線、割取其一而研究之、受手術之鼠、或雄或雌、退行其一性細胞而變性、以迄現今之實驗、得自由決定產雌雄、有百分之六十成功、殊爲科學之驚異、各方面以有興味觀之、

# 奉迎聖駕

滿洲人所喜悅的
一般人所喜悅的
磁器總批發處

滿洲皇帝陛下御幸日
日滿親善紀念
大賤賣

在新興滿洲國之磁器業者、及傢俱雜貨、日用品、洋貨、茶房、五金、文具、百貨店諸君、務請販賣此合於大衆性、且容易售賣之廉價均一磁器、凡小資本營業、或副業上、販賣此項磁器、均極適合、成功賺錢、可操左券、乞利用敝社之通信販賣方法、可穩坐家中、由出產地購來、價低廉、利益大、誠日本首屈一指國內國外各方面所喜悅之磁器、貨色也、現貨不庫豐[illegible]
「陶器商報」[illegible]寄上記載三百種類之照像之[illegible]

岐阜縣名治見町
陶磁器總批發 田中一郎商店
均一陶器通信販賣部
電話[illegible]番 振替名古屋[illegible]番

各種自行車
及附屬品
載重貨車
三輪運貨車
兒童用三輪車
乳母車
膠皮製品
汽車・飛機・船
船用電火接發栓

製造批發

贈送目錄樣本

松原製作所
名古屋市西區御幸本町五
電話本局七三六番
振替東京二七九八七番
名古屋五六八番

SAWAKI HATA

慶祝
滿洲國皇帝陛下御幸日
蒙鉄嶺縣廳惠顧

營業種目
御國旗
萬國旗
在鄉軍人旗
青年團旗
優勝旗
校旗
附屬品一切

奉贈目錄樣本

澤木旗店
名古屋市中区鉄砲町二丁目
振替貯金名古屋五五八七

初生雛
中雛
種禽
種卵
育雛器
雛卵器
養雞器具

新設電契立體孵卵器

「服部養雞時報」
無費奉送

至滿洲絕對保證安全生活一個月孵化五十萬隻種雞專屬八萬隻

養雞業務一般

服部養鷄園
名古屋市中區廣路町
電話東四二七七番
振替名古屋七一一二三番

COTONE OPALE
OLYMPUS
MADE IN NIPPON

歐淋巴斯
十字線
曾蒙遠藤總務廳長
寵賜獎勵金
(當時受任愛知縣知事)

名古屋市中之町
總批發 三井洋行
名古屋市東區梅ケ枝町
總製造元 大洞公司

製 各種運動用品 及運動用衣服 造

YAMAMOTO & CO. TRADE MARK NAGOYA JAPAN

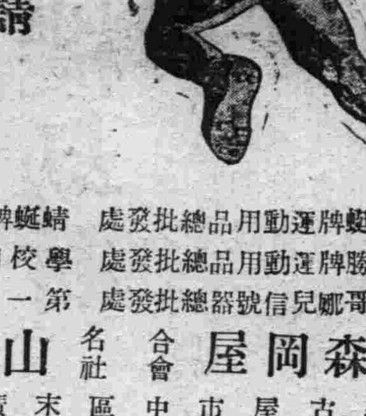

請賜顧
山本商店

【奉送目錄樣本】

蜻蜓牌運動用品總批發處
蜻蜓牌運動用衣服總批發處
全勝牌運動用品總批發處
學校用各種球類總批發處
希哥娜兒號器總批發處
第一信號器總批發處

合會名社 森岡屋山本商店
名古屋市中區末廣町二丁目
電話中局(3)三〇〇五一番三〇〇五四番
名古屋振替口座三四〇番
交易銀行愛知銀行本店

品質優良——承做謹慎

價格低廉
斷爲他店所難追及
奉贈目錄
營業種目
紳士外套。各種毛織品作業服。各種綿布加工品。橡皮製品。各種防水雨衣斗蓬。

合名會社
荒木商店貿易部
名古屋市東區宮町三丁目
電話東(三)[illegible]
振替名古屋[illegible]

桃太郎牌襁褓兜

登錄商標

優良品製造直接發賣

營業種目
桃太郎牌襁褓兜(尿褲)、新案特許襁褓兜(尿褲)、工業用炊事用手套、炊事用圍裙、兒童口罩頭巾、座墊、水枕防水斗蓬、桃太郎牌月經帶、保險套、

奉送目錄

名古屋市西區江川町一
桃太郎本店
電話西(5)一八九八番
振替名古屋一五七〇〇番

奉迎聖駕

頭痛立愈新藥

腦欣

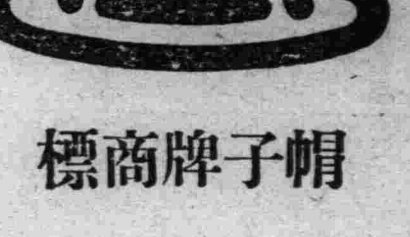

帽子牌商標

ノーシン

(腦欣)的特長

(醫學博士森田資孝先生贊許)止痛特效妙不可言的現代理想尖端化的頭痛藥不但立愈頭痛且更進一步乃有恢復腦筋疲勞的殊功、淸快頭腦眩暈的偉效故能贊許爲最大進步的頭痛藥因本此目的創製(腦欣)即可稱之爲現代唯一神品頭痛葯且列特效各欵敢斷言葯到病除也

▲頭腦疼痛非常難忍時
▲頭目眩暈朦朧神昏時
▲讀書過度精神疲倦時
▲惡醉及宿酒未醒時

以上宜服(腦欣)能立時止痛使頭腦頓見淸爽較服藥前倍覺愉快能照常辦事用功其偉效令人不可思議

主治

◎偏正頭痛 ◎頭重神昏
◎頭目朦朧 ◎腦筋疲勞
◎神精鬱悒 ◎面神經痛
◎宿酒惡醉 ◎暈船暈車

藥價
三十錢
五十錢
一元

各地著名藥房均有代售

大日本名古屋市東區京町
製藥 荒川長太郎合名會社

新京永樂町三丁目
滿洲國總批發 新京藥品株式會社

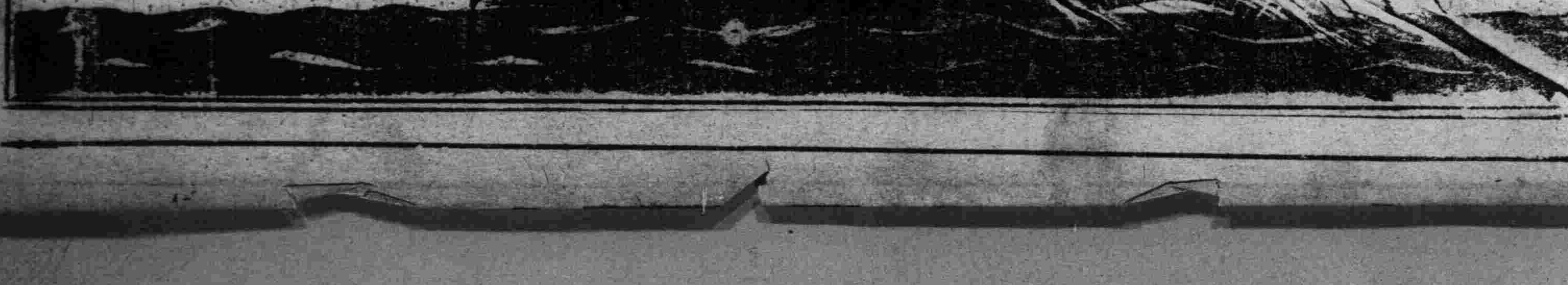

東隣湯島聖堂落成後

# 舉辦儒道大會
## 我方代表已選定

【新京電】對于四月二十八日及三十日之二日間、在東京湯島聖堂開孔子祭典、及儒道大會、滿洲國決定派遣代表、茲將其出席者列誌如下、

文教部次長　許汝棻
奉天教育廳長　韋煥章
吉林教育廳長　張書翰
大同報社長　王光烈
他屬官

該一行預定四月十九日由新京啓程、經過大連、而就渡日之途云

## 波蘭與我謀商業親善
## 決在連舉行貨展

波蘭駐哈領事館、據最近本國消息、爲迎合滿洲國工商業之需要、及表示兩國親善起見、波蘭國內著名工商業者、將於本月三十日、搭乘『達爾達奴斯』號輪船、由琴尼亞港而抵大連、即在該輪內舉行由波蘭華沙國立出口貨物委員會組織之貨品展覽會、展覽各種出品之貨物樣本、以便向滿介紹、該會共計舉行二日間、屆期由工程師對於貨樣貨品、有所說明解釋、並有波蘭各商全權代理人、以便滿商臨時與之訂購貨手續云、

又該領事館、爲介紹國內商人赴連參觀展覽會起見、當向鐵路局徵得許可、擬即組織參觀團、凡欲參加者、限於本月二十四日以前、往哈爾濱南崗鳳翥街五號波蘭領事館報名、每組至少爲二十人、各人得享哈連間往返二等車票減收二成之待遇、但於報名時、須先交國幣四十一元、在哈出發日期、爲四月二十九日上午九時二十五分云、

### 籌備植樹

瀋陽縣公署、以每年植樹、遵部令在穀雨舉行、本年四月廿一日、適當穀雨之時、亟應籌備辦理、茲特通飭各區區長轉令各村長、籌備一切、免臨時實施忙迫云、

### 令報義倉積穀

奉天省署、前爲防範災害、便利救濟起見、曾飭各縣辦理積穀義倉、而各縣義倉究竟有積穀若干、不甚明瞭、特於十六日飭令各縣、詳細調查具報以資考查云、

### 瀋水小新聞

**一禁離職守一**

奉天高等法院、近查各縣司法官吏、時有無事離職情事、若不嚴禁、殊屬有礙公務、特于昨通令各縣法院、嗣後司法官吏、無事不得擅離職守、即有事時、亦須請准官長、否則一徑查出、即行撤差不貸云、

**一擬修陰溝一**

市政公署、查市內各街陰溝往往因輪出不暢、則穢水溢湧街面、臭味難堪、殊礙公衆衛生、昨特委衛生科員、勘驗各街溢水之處、究有若干、詳細具報、以便修、而暢水勢云、

**一柴米漲價一**

秫稭秫米、皆爲市民主要之食用品、近因一般農民、春耕忙碌、糧柴車均不能進城、是以秫米每斗漲至一元九角、秫稭每百綑、漲至四五元、小民生計、頗感艱難云、

**一討債爭毆一**

大西關熱鬧街、住有王長安者、係小販營業、十五日上午十時許、向附近住戶李某、討索欠債、計國幣三元二角、彼此因言語失和、發生口角、始則互罵、繼則互毆、打作一團經同街人等勸解、各不認完、雙方往警所理論云、

**一籌備旅行一**

奉天市政公署、現以風和日麗、春光明媚、正宜旅行、特于昨通令市立各小學校、往東北二陵旅行、各學校奉令後、已開始籌備一切、定期旅行云、

**一車夫流血一**

大西關大街南、住有山東人孫春廷者、向以拉人力車、藉資糊口、十六日下午三時、在市場出車、與他車夫爭拉一坐、致起口角、互相毆打、結果孫春廷臉部受傷、鮮血淋漓、經人勸解不了、双方往警所理論云、

### 飭各村長撙節經費

瀋陽縣公署查各村長家道殷實廿任勞怨、核實支銷者、固有人在、而任意開銷、不知撙節者、亦屬不少、際此錢法奇窘之時、對公所經費、自宜力求撙節、以重公欵、合亟令仰各村長一體遵照辦理云、

**天氣豫報**

十七日　南西風　曇
十六日溫度　最高　一六度五
最低　零下　〇度六

### 路局新職員四百名抵奉

鐵路總局新採用之中等學校出身者四百名于十六七兩日經大連到奉天已配屬於各地矣、

### 太田大使已赴新京

在奉天住一宿之日本太田駐蘇大使、於十六日午後一時五十二分、自奉天站出發、就歸任之途、該大使於途中在新京下車、十七日會見南大使、關於日滿蘇諸懸案、舉行重要協議後、預定經哈爾濱歸任莫斯科、

### 商會徵收會費辦法

全省商務聯合會、以各縣商會、征收會員費、殊欠公允、乃規定嗣後征收此費、須按會員之商號、資本、門市、及使用人數、上年總賣出、營業純益等項、實行征收、並通知各縣商會一體遵照云、

### 植田氏任京市署總務處長

【新京電】第十五次國務院會議、自十日在國務院會議室開會、鄭總理以下各大臣出席報告皇帝訪日中勤務後、對缺員中市公署總務處長有如左之決定、

監察院審計官植田貢太郎、任新京特別市公署總務處長、敘簡任二等、

### 趙欣伯夫人由日回國

在東京靜養中之趙欣伯夫人、於十五日夜十一時半、乘過安東之「望」、帶同關秘書來奉天、訪夫人於一等車、有如左談話、余夫恐不能歸滿洲國、將永住於日本、余因家母有病、以三星期之預定而歸來、即歸日本、並無他事云、

# 元年三月前官兵敘獎表彰

第一軍管區司令部、爲表彰管下對於建國勳匪、樹立功績、維持治安不遺餘力之官兵起見當擬定設置舉國功績審查委員會、已誌本報、茲該會已擬就表彰標準、凡在康德元年三月以前、在職一年以上者、無論其仍否在職、均皆一律敘獎、現已通飭各部隊、詳爲調查表報以便提出該會、着手審查云、

### 瀋陽縣人口共五十一萬

瀋陽警察廳、頃將全縣戶口調查之統計冊、呈報省公署、計全縣共有九萬二千四百五十八戶、男爲三十萬零一百五十七人、女十爲一萬三千零十三人云、

寫眞　全國稅務會議盛況（詳情見昨日本報）

# 街道綠化
## 市署忙於植樹

奉天市政公署、爲謀市街之綠化美觀起見、曾經購得楊柳樹苗五萬株、即於十六日起、派員在城內各通衢馬路、以及商埠地帶馬路兩側、凡未經種有樹木者、或已種而未能繁茂稀少者、均一律另行栽種、現正由該署員役督飭栽種云、

### 軍法處裁撤

【黑河】地區司令部軍法處少校處長賈元衡、法律嫻熟、學文淵博、審案詳明、料事如見、因爲地區道司令官深資倚重、乃於日前奉到龍江第三軍管區司令部命令、地區及各旅軍法處、一律裁撤、以賈軍法官、勤慎從公、着以原級調歸軍管區司令部、軍法處服務、該法官奉到命令、當將處內軍務結束清楚、於日前搭北黑車赴龍江任職去訖首途時、司令部同人咸往驛頭歡送云、

### 都門怪劇

# 乘客變爲强盜
## 刺傷司機刼財

【新京電】十五日午後十時四分許、在新京驛前富士屋汽車行、自國都旅館來電話、由車夫榊原新一（二六）開駛二一二號、自國都旅館乘二客人至新京站、在歸還之際、有二人身着洋服之日本人叫住、命開往關東軍司令部、至白菊小學校時、急命停車、車夫當即停車、乘客突變爲强盜、一人自背後用左手扼車夫之首、車夫驚甚圖逃走、其時右手之刀、突刺入胸部、命將錢交出、車夫乘隙跳出、逃至二三十間、倒於地下、二人强盜追至、奪去金十餘元、後云『余等爲〇〇團、如告警察即殺之』、其時前方來一汽車、該二人强盜、即行逃去、意識濛朧之車夫、由明治汽車行車夫救起、當即入深町病院、同時急報警察警署、當即張非常網在市內各處一齊臨時檢查、至今長尙未逮捕犯人、再被害者、目下尙無生命危險、

又電、昨夜之二名亂車强盜犯人、雖現尙未捕獲、但觀其手法、與大連之三人强盜之手相酷似、故或爲同一犯人、亦未可知、但據被害者之口述、犯人之一人、將被害者拖住、强奪金錢時、自稱『俺爲暴力團之白根』云云、但雖當時因被害者之意識濛朧、未能判明當時之明確眞相、但警察當局大體似探得眞犯人故自昨夜續行開始追踪活動中、

# 警察健康統計
## 病者減少

瀋陽警察廳、因鑒於大同二年度時、市內各區警察官吏、患染各種疾病者、其總數共爲九百二十九名之多、就中染患傳染性疾病者百三十一人、眼科五十七人、呼吸器病五十人率多由於個人之衛生上漫不講求之所致、該廳有鑒及此、曾經對於身體健康、作一度詳慎研究、告諭結果、直至康德元年度終、統計所有警察官吏等患病者、僅爲四百四十六人、已較上年度減少一倍云、

### 王以哲何柱國背叛張學良說

舊東北軍中之王以哲、何柱國等、最近被蔣介石買收、叛離張學良之形跡濃厚、故張學良爲此對策、曩日將蔣要求舊東北軍之改組、而蔣利用該要求、右武漢改組、設置辦事處任命蔣之心腹陳誠爲處長、反招致整理抑壓張學良勢力之結果、所以舊東北軍各將領、向張學良進言、於是張學良目下爲與蔣新行交涉、遂對陳誠通告前計畫案之取消云、

### 省令各縣限制募捐

募捐不得攤派、曾經省公署通令各縣遵照在案、茲者省公署於十五日復通令各縣、不准輕易代人募捐、有必要代募時須任人自由認捐、不得涉及强迫、或任意攤派、違者定行懲處云、

### 令具報改善司法警意見

奉天省公署警務廳、及奉校政部警務司命令、爲改善司法警察制度、徵求各省意見、等因奉此、該廳當于昨通令各縣警務局、對于改善司法警之制度、各具意見書、以便彙報中央民政部云、

# 靖安軍八百名
## 昨已凱旋入營

昨年十月、向濱綏線方面出動、對滿蘇國境方面之警備討匪、立許多武勳、將該方面治安已確立之靖安軍美崎部隊八百名、昨十六日午前九時、受于第一軍管區司令官代理以下、日滿官民學生之熱誠出迎、安抵瀋海站、由該站徒步向原隊凱旋、至於藤井司令官以下殘餘部隊亦豫定廿三日凱旋奉天云、

# 軍裝胡匪强搶
## 裴荊樸家損失固輕微
## 谷世賢右足督被割破

南關警察署西坂井胡同分所界內、合興里、門牌三十九號住戶裴荊樸、現年五十七歲、原籍、瀋陽縣境一區康大人屯人、本月十五日午後七時許、該氏外出、前往紅卍字會道院念經、家中人閑聚談叙、時大門尙未關閉、當有胡匪三名、相繼闖入院內、即將大門關閉門內由一身着藏青色學生服、手持八音手槍之一匪把守、餘二名、一着黃色軍服、軍帽、紅領章、紅肩牌、手持自來得手槍、一着藍大衫、徒手、進屋後、當即以槍威嚇家人、不准聲張、逼迫裴妻李氏交出財物、其時同院爲書封及谷世賢並其親屬湯某、聞聲外出看視、當被把風一匪、完全迫入屋內、就中谷世賢、因違匪意、當被匪用片刀割傷右足、長約一寸、血出不止、旋即完全用被蒙蓋、得贓外出、逃走無踪、事後經查點損失僅錢鈔約計四十餘元、云、

### 省署訓令各縣取締廣告宣傳

奉天省署、頃特訓令各縣云、現爲整理廣告、糟亂劃一起見、特行規定取締廣告物宣傳方法、計十餘條、仰各縣長暨警務局長一體遵照辦理、以免紊亂風俗云、

### 理髮組合嚴禁擅自定價

奉天市理髮同業組合會、昨通令市內各理髮店、略謂查理髮組合規約、早經呈報警廳備案施行、近查理髮業、竟有陽奉陰違、暗不遵守章程、擅自定價、希圖漁利、違背定章、殊堪痛恨、嗣後倘被查出擾亂或被舉發、定行嚴懲、決不寬貸、後奉四〇五訓令、內開、剪耳及打眼、取鼻內毛、極屬危險、并違警法第十條、自令行後、概行禁止此項惡習、等因奉此、查本會保理髮業公共組成、共謀營業之發展、期收良好之效果、經衆議決、方訂有理髮業組合章程、當有遵守之必要、不准另闢價格、妄行增減、如被官廳查出、或被人舉發、則噬臍莫及、特此通知、仰各理髮業、均須遵守組合規約、勿稍扞便、切切即希查照云、

### 鐵路總局又委大批職員

鐵路總局、昨又委大批職員如下、計委木村員夫、爲鐵路總局總務處辦事員、委樋口士郎、爲總務處多倫在勤辦事員、委鎌田政國、松山信輔、爲總務外人事課辦事員、委江上正行、小池亮夫、爲過輪處旅客課辦事員、委鈴木國造、山崎信夫等、爲總務處人事課司事云、

### 鉄路局計劃閭山探勝

鐵路總局今次爲遼西名山探勝起見、計劃醫巫閭山探勝會、同時略稱爲閭山、按閭山之名宣傳已久、然該地之探勝本爲難事、總局對該山之新紹介、現爲計劃中、

# 一針送了命
## 女醫士受累

大西關熱鬧一街同春產科醫院、十五日下午一時許、有附近住戶某姓、抱去一患病之幼女、（未滿一週）經該醫院王女士診視、當打强心針一針、針打進後、並未見效、該幼女之家人、遂又抱至小西關紅十字病院醫治、復打二針、遂抱回家中、詎知行至該同春醫院門前、該幼女竟而氣絕天亡、該幼女之家人、乃至同春醫院、找王女士理論、双方遂歸該管熱鬧二街分所起訴、該分所因人命關係、遂將王女士暫行看押、俟將紅十字病院診斷書取來証明、並無該醫士之關係、再行釋放云、

### 市署三四兩月決算預算編就

奉天市政公署、本年三月份收支決算、業經正式編造完竣、除呈報省方外、當於十六日公布、在市由該月共收入國幣十三萬五千五百九十八元七角九分、支出國幣十萬零五千元八百五十一元七角八分、淨餘國幣二萬九千九百四十七元零一分云、

又該署對於四月份收支預算亦已擬就、收入部份合計爲一〇一、三三四元、支出部份一〇八、九九七云、

### 縣令召開會議改善副業

瀋陽縣公署、頃奉省署訓令、略謂查農村副業、佔農村經濟重要地位、但一切均沿舊法、致生產量不能增加、令仰該縣召集村長農民會議、以資討論改善辦法、以便遂行、等因奉此、合亟令仰各區長、轉飭各村長農民、假區公所召集會議、所有討論辦法、具報核奪云、

# 法院旁聽錄　和誘歟。略誘歟。
# 沈德才不服上訴
# 原審引律錯誤？

沈德才、瀋陽縣人、現年四十六歲、住城南第三區陳相屯木匠手藝、與懷德縣宋萬玉木工頭素識、去年四月間、該縣建築兵營、沈德才即在該縣工作、日久與宋萬玉之妻闊氏發生姦事、去歲舊歷十月初七日、沈德才與闊氏商議同逃、令自氏先赴長春新順棧等候、俟伊工資發下、即赴長春、亦免被人知覺、闊氏如約前往、沈德才爽約、闊氏久候無資、回歸懷德、抵家後、宋萬玉詢悉前情、遂在懷德縣第六警察署、告沈德才略誘人口、該署傳送懷德司法公署、結果判沈德才徒刑一年、該犯不服上訴奉天高等法院、經審判長陳膺灝、開庭審理、茲將筆錄記下、

問　（沈德才）多大歲數？
答　年四十六歲、
問　那縣人氏？
答　瀋陽縣人、
問　住甚麼地方？
答　住城南第三區陳相屯、
問　你是作甚麼事的？
答　木匠、
問　你因犯和誘罪、原審懷德縣司法公署、判你略誘罪、（引律錯誤）徒刑一年、你不服上訴本院、你將理由說了吧！
答　去年四月間、懷德縣修兵營、我在那作木工、宋萬玉是木工頭、有一個姓張的工人是我荐舉的、因他跑啦、拐去四十元錢、宋萬玉叫我包、我不認、因此我們倆人口角過、後來宋萬玉的女人不知因甚麼、就走啦、我也不知道這事他們賴我把她帶走的、但是我那也誰去、還說我與她作衣服、有姓祖的知道、可是姓祖的也誰來証明、後來有七八天、也不知宋闊氏從那回來、我也說不上、他們反把我告啦、到縣裡過堂時候、問我與宋闊氏有姦嗎、我說誰姦、那不是她在這站置呢、不信問問她、問官就問宋闊氏與我有姦嗎、她打個奔！說有姦、又說我給她三元錢、去長春等我、但是我也誰去呀、
問　與宋萬玉在一處住嗎？
答　他是横頭山子人、我是外招去工人
問　你還開小舖嗎？
答　宋萬玉開的小舖、
問　你常去不？
答　我去買過烟捲、
問　你與宋闊氏、是幾時有的姦呢？
答　實在誰姦、就是因宋萬玉叫我、包他四十元錢、我誰包他、才誣賴我的！
問　你與宋闊氏有姦、在原審已經說明啦！
答　我誰說過呀！
問　你還同宋闊氏、吃過舘子嗎？
答　更誰有的事、
問　宋闊氏是幾時跑的？
答　我那知道呢！
問　是不是去年舊歷十月初七跑的呢？
答　我記不清啦、
問　她由家出去的時候、到老卜家、你與她見面、你說叫她先走、候你錢下來再去、是有這話嗎？
答　那是她回來的時候、她倆合謀的呀、
問　不是叫宋闊氏先去長春等你、她才去的、後來因你誰去、她又回來的嗎？
答　誰有那事、
問　宋闊氏有多大歲數？
答　二十多歲、
檢察官邱蘭起立陳述、原本案和誘事實已甚明瞭、原判誤認略誘、引律錯誤、請貴院改判、
問　（沈德才）你還有甚麼說的誰？
答　當初在懷德第六區警察署的時候、宋萬玉還託過姓唐的、問我若能包他三十元錢、就不告啦、法官想情、如果眞有姦、他女人的事那能說這話、審判長宣論、本案今天辯論終結、候宣判甚押下去吧、（閉庭）

# 通化紅匪跋扈
## 又襲運糧大車

近在通化縣境盤踞之紅軍匪、迭次襲擊汽車、故一般旅行、視爲畏途、昨又據警察機關接到情報、通化縣當局、爲救濟縣境內貧民、于十四日午后一時、派大車二十輛、運送糧食、赴該縣八區散放、並派警察十五名、隨車保護、不意行至七區管界四道溝附近、忽發現李司令所率之紅軍匪約二百名、一齊向該糧車襲擊、因衆寡懸殊、所運之糧食及大車等均被匪人劫去、隨車保護之十五名警察、亦踪跡不明、通化縣警察隊、及滿日軍聞訊後、均行出動、刻正開始追擊中云、

### 天壤間豈眞有此因果？

# 陸某拾金吞沒
## 家中連燒三次

據城西來人云、城西士壁子住戶陸震久、家道小康、在事變前、充該村村長、素以仁德爲懷、曾于是年出欵、重修該村廟宇、將先前正殿、改修爲廂殿、工程告竣、廟內神像位置、亦行按錯、因此之故、夜間時有神托夢、陸某以爲一種迷信、並不介意、今年春、該村改選、而陸又被選爲村長、陸某于未被選村長之前、在永興泉燒鍋門前、拾得現洋三百元、現已數月、並未宣揚、該陸某家、于日前忽然失火、燒去正房數間、陸某疑爲村中貧民所爲、遂赴村會開會討論、以便究查、不意家中、又行起火、復燒去廂房數間、一共連燒三次、共損失財物、約有四千餘元之譜、陸某受此火燒三次翻然省悟、當在火場聲言、某月某日、在某處拾得現洋三百元、廿願交還失主、但無人承領、一時村中傳爲神話、以陸某拾現洋、並不宣佈、有心昧下、係受神意一種懲戒、其然歟、其不然歟、

### 商埠上水道積極工作中

關于市內之自來水上水道工作、刻正由自來水籌備處、派大批工人、在商埠地方勵、積極工作中、上水道地點、係由三經路南口、而至三經北口、一經路南口、而至二經路等處云、

### 廣播無線　RADIO

奉天放送局　MTBY　波長三三三米突
四月十七日（星期三）
午前六點　滿語無線電體操一新京、
六點十五分　（日語）
六點卅分　滿日語講習、
七點　日語講習、
八點四十五分　日滿語天氣實況、
十點　（日語）一至十二點、
正午　滿語時報、
十二點三十分　（日語）、
一點　滿語演藝一大連（舊劇）、
一、釣金龜、唱奕農、
二、三進士、胡琴、王畢如
一點廿分　滿語新聞一新京
二點廿分　成人講座、濱江省立初級中等學校長、李鼎彝、『從人說到做人』、
三點　（日語）一至五點卅分
五點卅分　滿語新聞　節目預告唱片
六點　（日語）
六點二十分　政府公報新京
六點三十分　滿語國民時間　日滿商交易上之概念及金融關係　奉天市商會秘書　片山滿城
七點　（日語）至八點卅分
八點卅分時報　新聞東京（日語）
天氣實況　節目預告（日滿語）
九點　國樂　新京滿洲國國樂社
曲目一紅橋映月　二花弄影　三花六板　四極樂世界　五羅江怨
九點三十分　滿語戲劇　由大連奧町宏濟大舞台中繼
經濟狀況放送時刻
午前八時卅分九時四十分、十時廿分、十時四十分、十一時〇一分
午後〇時一分、二時　二時五十分　三時卅分

## 梅蘭芳將赴華沙

【莫斯科十四日電】梅蘭芳劇團十三日晚。在大劇場作最後臨別表演。所演『打魚殺家』『虹霓關』。觀衆熱烈贊美。贈花之多。爲前此所未有。梅預定二十日。偕余上沅赴華沙。

另外一頁・歡迎投稿

## 記許地山（上）

（燕紅）

文壇上久負盛名的『落華生』近幾年來。因爲專研究歷史和宗教的原因。文藝的作品不常見了。所以『落華生』這個名兒。在我們腦中似乎生疏一點了。然而『許地山』這個名字。近來却很Popular呢！

若是在燕京校園內。你看見一位身材適中。三十多歲年紀頭髮長長的。鬍鬚短短的。戴着眼鏡。面上有着笑容。身上穿着中服。足上踏着便鞋。手中提着一個長方棒硬的小提箱。匣上鐫着『三三』八卦記號的一個人。你就呼他爲許先生。那是決不會錯的。

他蓄鬚好幾次了。據說他蓄鬚的用意。是怕到印度被人以童子視之。但他空用了一番苦心。畢竟沒有免掉。去年到印度時。一般人常問他的話。第一句便是『你是日本人。還是中國人？』第二句接着就是『娶了媳婦沒有？』蓋自外貌看來。他雖然是三十多歲的人了。若和印度人相比。那就好像是十幾歲的孩子呢。然而爲什麼現在他還不把鬍子剃去呢？是因爲前次在印度住了一年。受經濟的壓迫不得不回來。過兩年經濟問題解決了。再想去一次的。

許先生因爲研究宗教及歷史——尤其是社會史——所以對於社會上的風俗。習慣。迷信。信仰。特別注意。什麼罵人的話。祈禱的話。咒念的話。他都知其來歷。至於小孩子衣服上的花紋。鞋帽上的老虎頭。懷中帶着的一些玩藝。以及一個菩薩的一隻鞋。一個廟宇的一尊神。他都無所不知其所以然。此外如什麼宮。什麼寺。那天打鬼。什麼廟。什麼觀。那天會神仙。更是他的拿手的。而且通透的程度。會使你驚奇。所以燕京學生們。關於這方面參觀遊逛。差不多都請他領導。只要有工夫。都是有求必應。因此。只雍和宮打鬼一事。雖然一年只有一度。他到那裡却已經有六次之多了！

## 說「口紅」（中）

（君弦）

口紅的顏色。應當視自己臉部皮膚的顏色。及年齡來選擇。青年的女子。須用明亮淡紅色的口紅。中年的女子。則用比較暗色的爲合宜。臉色較白的女子。若用帶有桃紅色。或橙黃色的口紅。則更能助長你的美。臉色稍黑的女子。以用帶有深橙色。或略帶咖啡色的口紅爲合宜。因爲臉色較白的女子。如果用深橙色的口紅。或臉色稍黑的女子。用桃紅色的口紅時。色彩便不調合。足以掩沒你自己固有的美的。（未完）

## 談大鼓（二）

（墨農）

寶全好處。要分『藝術的』『技巧的』。聲調感人。詞句典雅表情細膩。是謂藝術的。而吐字眞切。行腔如流水行雲。則爲技巧的。故唱長板坡則悲涼慷壯。唱闇江州則痛快淋漓。寧武關南陽關。悲悽慘切。華容道單刀會則慷慨激昂也。寶全『長曲』曰『大西廂』返津七年。僅三演之。皆迫不得已。前年演此。索二百五十金。開曲藝界最高紀錄。嗣即永遠未唱。此曲恐終寶全之年。不獲一聽矣。寶全自謂此曲並非難唱。惟須學小女子之賤舌賤氣此在年逾花甲之老翁演來爲難爲情耳。

白雲鵬名亞於劉寶全。其歌以纏綿悱惻取勝。年事與寶全相埒。唱鼓亦垂五十年。其聲似略嫌『怯口』。第聞老於顧曲者言。昔萬字腔多爲此聲。則雲鵬所說。或存最初大鼓聲調白嗓子低而啞。不逮寶全之高亢爽亮。但其歌即純出低徊之音。遂多宛轉之妙。最拿手者曰『金定罵城』。故昔年曲界有『白罵城』之稱。餘若黛玉歸天焚稿等曲。皆摘之於淸才子韓曉窗所著。『露淚緣』鼓詞。詞藻華麗。較紅樓夢原文爲彌覺動人。（未完）

○　○　○

◎書女李桂英（現在城內凝香榭獻技）

## 談彈詞小說（上）

（寒峰）

彈詞小說。是南方的平民文學的一種。它的影響之大。誠如西諺所說。如大鼓書之在北方。竟完全是爲婦女。賤民。不識之無的人們。所愛好。所喜悅的一種文學。可是。研究文學的人。是從來不大注意的。以爲是算不得文學。直到最近幾年。纔漸漸的被人提起。

這就不能不使人感到吳研人李伯元的有可愛處了。他們雖同是封建的智識階級。生長於舊的時代。但他們對於彈詞文學的重要性。是充分理解的。李伯元寫作了一部六冊的『庚子國變彈詞』。這不僅替一向把題材局限於男女私情的彈詞小說開拓了一條富有社會性的新路。也是愛國文學在彈詞方面的最初一部書。吳研人在這一方面雖沒有什麼寫作。也曾爲我們留下一點意見。在清光緒三十一年刊行的『新小說』第二卷第七號『小說叢話』裡。載有他論彈詞小說的一節。說是。

『彈詞曲本之類。粵人謂之『木魚書』。此等木魚書雖皆附會無稽之作。要其大旨。無一非陳述忠孝節義者。甚至演一妓女故事。亦必言其殉情人以死。其他如義僕代主受戮。孝女賣身代父贖罪等事。開卷皆是。無處蔑有。而必得一極良之結局。婦人女子。習看此等書。遂暗受其教育。借乎此等木魚書。限於方言。不能遠播耳』。

彈詞小說在文學上的價值。吳研人雖不能有很好的估量。對此等著作的社會影響的廣大。是看得很清楚的。他是不曾因襲的賤視這一類的作品。（未完）

○　○　○

## 名票赴安

（隱如）

頃聞安東七道溝永樂大舞台以省府成立後。市面漸臻繁榮。非有優秀藝員。不足以饜觀衆之望。遂由經理李清波。親到奉天邀角。除邀妥伶界名宿李玉奎。及美艷君李剛毅外。並懇友特向協和俱樂部商洽。敦請該部名票。前往幫忙。且資指導。聞俱樂部方面。尙有應赴安東調查之事。已允其請。擬由朱君松生。呂君若我。李君妙蘭。龐君惠民。前往參加茲將諸君所長。分誌於下。

朱君松生。別署藝蘭館主。工青衣正旦。現充奉天協和俱樂部部長。扮相秀雅。嗓音淸麗。乃票界中異軍突起之人物。

呂君若我。爲前公餘俱樂部之老會員。工架子花。嗓音雄厚。工架偉岸。頗有郝壽臣之風派。

李君妙蘭。內行。工青衣。藝蘭館主之戲。多爲其所說。以年齡關係。不常登台。但其嗓音。尙極淸亮。

龐君惠民。亦公餘會員。長於鼓板。兼工老生。

該舞台有此名票加入表演。可謂錦上添花矣。

歌壇　舞場

## 獅吼記評（五）

（春柳）

三人坐談。亦極文雅。蘇則勸。柳則怒。陳則怕。各有感度。蘇言吃寡醋。陳恐惹柳氏之怒。竭力奉承。仍氣免柳氏打起來。而猶日。氣死我也。柳氏之利害。亦達於極點矣。蘇尙欲爲媾和大使。蘇大人之稱。忽降而爲老蘇。東坡平日未曾聞老蘇之美稱。宜其驚也。季常又跪起來。又爲捶背。怕太太者。至於此極。東坡私語以署妾事。季常焉敢有此心。且不敢入於耳。孰意東坡竟與柳氏商之。東坡言季常再不敢戀酒貪花了。柳氏曰。說了半日。只有這句話。說得中聽。於是又曰。來了半日。只有這句話。說得有吃茶的資格。呼茶。纔而言及無後問題。遂取消吃茶資格。茶來而曰不許與他吃。夫娘子可以吃醋。客人不許吃茶。此陳家家法也。由老蘇而蘇老爺。今又降爲老蘇矣。而且打成一陣。柳氏謂你如娶妾。則每日打一百藜杖。直打到九十九歲爲此。而爲對待之條件。蘇遂有以己妾贈陳。而分柳氏之權之意。柳氏扯耳去。此一場與頂磚相似。苟無梅王姜三人之研究社會之資格。則不必唱跪池。不如取其一二點之長。以改良二簧之頂磚可矣。在男尊女卑之時代。不可無此齣以約束男子之野心。今女子竟言女權。若再以此種女權太尊之戲。現於舞台。恐男子之權。必降至零度以下。（未完）

## 晚陳太傅（下）

（師鄭）

胥漢心懸暘谷日。耆英齒冠玉堂仙。鍾王墨妙驂前哲。梁沈詞臣竝大年。逝水一觴留造像。移山百慮痛饞天。晚春古寺花如雪。執紼停春思黯然。

## 哭玉（中）

（柳翁選）

但只見竹梢滿地垂青淚。松影濃陰帶晚霞。庭前空種想思豆。砌邊都是斷腸花。老樹無情飄落蒂。幽林有恨噪啼鴉。欄干十二依然在。倚欄的人兒在那一答。進門來見黛玉的靈柩當中放。白布靈幃兩邊搭。香焚玉爐燃素燭。案列銀瓶插紙花。有幾個零落了環將孝守。有幾個龍鍾老婦也披麻。那一種淒涼景況眞難看。也顧不得燒香與奠茶。叫一聲妹妹叫我那一答。想來都是我誤呀你往何方去。哭一聲佳人呀你。把一條小命枉遭場。我平生只看上你人一個。任凭誰傾國傾城莫亂誇。細思量豈是人間有此種。你定是王母宮中綠蕚花。我許你高節空心同竹韻。我重你暗香疎影似梅花。我羨你千伶百俐見識兒快。我知你心高志大把人壓。我愛你骨格淸奇無俗態。我喜你高雅壓繁華。我愛你嬌面如花花又愧。我賞你丰神似玉玉無瑕。我畏你八斗才高行七步。我服你五車書有手八叉。我聽你綠窗人靜棋聲響。我樂你流水高山琴韻佳。我哭你椿萱並喪凭誰靠。我疼你斷梗飄蓬那是家。我敬你冰淸玉潔抬身分。我信你心口深情暗浹洽。（未完）

## 國畫芻言（三）

【鄧以蟄】

爲所謂人物畫Genre的祖師。人物畫在唐代爲極盛時期。閻氏兄弟立德。立本。周昉。滕勝華皆直承顧氏。爲人物畫名家。盛唐以後人物畫的取材日見推廣。如道家之寫眞。嬪妃貴列之圖。幽人逸士的雅集。漁樵農賈。無所不有。甚至於單于騎獵。牛背童詩。如曹霸韓幹之馬。韓滉戴嵩之牛。皆從顧派人物發展而來。取材旣豐富。人情態度變化亦多。時代的人物風流賴此保存。顧派人物畫誠是中國畫派的富有鄉土性的藝術。

人物畫表現的工具是線紋。而線畫旣如上言。是在漢時已經很發達。石刻可以見証。如此則線畫是中國固有的藝術。再看佛像之興必在佛敎流入中國之後。東漢明帝遣使天竺問佛法。遂圖佛之形像於中國（後漢書西域傳）此種圖畫已不可考。然六朝佛像名家實多。那末。佛像在六朝已爲中國畫派之一是無疑的。

六朝佛像世已罕見。但看六朝的造像以及唐代佛像。則知佛像的表現亦以線紋爲主。不過佛像的畫線人物畫的畫線有不同之點。佛像的表現是鎮靜的。是內練的。所以在藝術家的眼光裡只是一個不動之形。表現的線紋。要講求韻緻。而不在乎波折。所以是拖延的。平直的。細潤的。而人物畫的表現是在人的情態。情態的顯露端賴乎動作。動作旣多。則線紋的波折亦多波折多所以筆法的變化須講求力量。宋代張助馬遠。夏珪諸家的人物畫。筆法敏遠峭折。變態特多。職是故耳。佛像與人物畫觀點上有不同。所以表現它們的藝術也就異趣。（未完）

## 影海

### 女明星可愛之點

（詠藜）

影片公司選拔明星。都以面貌漂亮和有引誘異性的勢力作標準。這似乎成了一個定則。可是現在他們也有動搖了。因爲明星們都能打動觀衆的。不祇是漂亮的面貌。另外是一些小動作。或是器官和肢體上的一些特點。這個結論。是從觀衆們的心理所探索來的。我們看吧。這位頭號紅星胡蝶的酒渦。不但在笑的場合。就是她說話。也會流露着那個酒渦。倒很迷人。她的美麗和表演似乎還在其次。

美麗小鳥陳燕燕。每在流淚的場合。是最令人憐愛的。並且她唇上的一粒小黑痣。更是美的點綴品。

野猫王人美的大腿。差不離在那一套片。都是赤裸着。那不肥不瘦而合乎健美曲線的腿肚。眞是耐人尋味。

在一九三五年公選爲××的陳玉梅。近來體格發達得利害在她穿着貼體的衣服。我們可以發覺她處處的比原先更有曲線。她和那醉翁正成反比例。

甜姐兒黎莉莉的腿。不但可與王人美相媲美。並且她的牙長的齊密可愛。所以然她總笑。

享有東方嘉寶美名的談瑛。她所得到嘉寶的神秘眞傳。當然就是她那副迷人的眸子。加上了黑眼圈。和直上微垂的眉。

標準美人徐來的行路。一走一扭腰肢。比別人扭的起勁。大有臨風擺柳之概。眞令八十歲老頭也驚魂出竅。

黎明暉有她說話的靈轉和手勢的自然。她的活潑天眞才獲得『小妹妹』的稱呼。

模範美人葉秋心。雖然體格沒老大曲線。可是她的肌肉顯着比別人結實似的。

## 崑曲將亡（上）

（平伯）

世或謂崑曲爲雅音非也。以崑曲爲古音亦非也。崑曲爲國樂亦非也。中國之雅樂。不存久矣。唐代所用之燕樂。胡樂也。其宮調則蘇祇婆之琵琶也。而詞曲者燕樂之餘。而崑曲者。詞曲之末也。北曲興而詞亡。南調盛而北曲亦衰。今之崑曲腔。南曲之一體。而視北於南。故南之面目猶得十之五六。北之面目。所存不逮十之二三也。然今不欲言中國音樂則已。欲言中國之音樂。自不能棄之而勿道。蓋僅存之樂府惟此而已。僅存而稍完整之樂府惟此而已。比較近古之樂府惟此而已。其音節猶明中世之遺。此固顯然可考者。

溯皮黃之興不過數十年。而崑曲唯餘一綫矣。非皮黃足以亡崑曲。卽皮黃足以亡崑曲亦不必如此其驟也。不必如此其驟而今竟如此其驟者。則社會經濟變遷之急遽有以使之然也。豈獨崑曲然哉。卽謂中國文化全部在崩潰中。亦非過言也。故居今之世而言提倡崑曲。固屬癡人說夢。卽言研究保存又談何容易哉。

或以爲工譜具在。則研究之保存之似不難。且今之工譜法密於古矣。（如葉譜不點小眼。今之工譜不特點小眼且有略注鑼段者）。而不知其非也。嘗謂崑曲之最先亡者。爲身段。次爲鼓板鑼段。其次爲歌唱之訣竅。至於工尺板眼。譜籍若具。雖終古長在可也。謂崑曲譜不亡則可。謂崑曲不亡則不可。後之人將只見一大堆簡單之工譜。烏覩所謂崑曲也哉。編製較完善之曲譜。而流傳之。誠不可緩也。然此足盡保存研究之事乎。則未可言也。

張宗子曰。『余嘗見一齣好戲。恨不得法錦包裹之。傳之不朽。』今世雖曰科學萬能。而法錦包裹之法似尙未發明。故崑戲當先崑曲而亡。今之崑戲班。南北各有其一。好壞姑不論。零落總可悲也。鼓板鑼段賓白。乃附屬於戲者。戲場一散無所依附。而滅亡隨之。以余所知。今之曲師精鼓板鑼段者已寡矣。後之視今將復如何。蓋數十年來培養。數十百年授受之人才而將泯滅於一旦也。

賓白之視歌唱。其研究保存之難易有間焉。諺曰。『一引二白三曲子。』言賓白之難於歌唱也。且歌唱有譜可按。賓白雖亦載譜中。而其念法。全憑口授。如同一『阿呀』。同一嘎哈也。而其聲音之高下。情致之哀樂不同。求之於書。書中不見也。以心度之。則中者寡。不中者已多矣。將奈何。（未完）

## 彈詞開篇　花朝

（碧選）

輕雲微雨釀春陰。萬紫千紅盡是春。（今日是）巧遇百花生日到。安排侵曉護金鈴。（有幾個）香閨嬌女愛花成癖。汲水勳泥約比鄰。剪出綵旛五色儷。枝頭招展繫紅繩。（但見那）遊蜂浪蝶向花間舞。（但聽那）紫燕黃鶯盡弄好音。（有一班）士女如雲過陌上。鈿車緩緩碾香塵。花朝難得花如錦。無煩那羯鼓催花撾不停。結社吟詩詞客集。瓣香椽燭要禮花神。惜花如命把雕闌護。杯酒澆花花莫嗔。佳節相逢花徑掃。種花辛苦喚園丁。含苞嬌蕊須珍惜。禁折花枝贈佳人。（我是）只爲花朝添韻事。閒題詩句慰花靈。要看那姹紫嫣紅滿瀋城。

## 點滴

（疑人）

理智是公。情感是私。所以有時私比公的力量大。

○

晝間與夜間。所想像的。往往完全不同。

○

理想雖然是虛空的。但其中多少含點希望。

○

開倒車的人。若能夠運轉精巧。也能成名。

## 花。名。五。十。客（拾玖）

花是人人所愛好的。以花喻人。見於古人文字者不勝述。而以宋程棨三柳軒雜識所喻爲最完備。茲引其說如下以告世之愛花者。

花名十客。世以爲雅戲。姚氏殘語演爲三十客。其中有未當者。暇日因易其一二。且復得二十客并著之。

牡丹爲佳客。梅爲淸客。蘭爲幽客。桃爲夭客。杏爲艷客。蓮爲淨客。桂爲巖客。海棠蜀客。躑躅山客。梨爲淡客。瑞香閨客。木芙蓉醉客。菊爲壽客。酴醾才客。蠟梅寒客（改久）。素香韻客。瓊花仙客。（改魯）。丁香情客。葵爲忠客。木槿時客（改莊）。玫瑰刺客。月桂痴客。含笑佞客。石榴村客。（改霞天）。鼓子田客。曼陀羅惡客。狐燈窮客。棠棃鬼客。棣棠俗客（改和）木筆書客以上皆姚氏所定。此下新添二十客。芍藥嬌客。鳳仙淚客。紫微高調客。水仙雅客。杜鵑仙客。萱花歡客。橘花雋客。杞子禪客。來禽靚客。山礬幽客。楝花晚客。菖蒲隱客。枇杷粗客。玉繡毬巾客。茉莉神客。凌霄勢客。李花俗客（改潔）。迎春僭客。月丹豪客。菱花水客。

按觀上所列。除『幽客』『俗客』重複外。其餘花品。或褒或貶。均以一字概之。頗見匠心。至改某云云。係從淸伍芝軒『讀書樂趣』本。石榴稱『霞天客』固勝於『村客』。但石榴是張騫使西域所得故似亦可稱爲『番客』。

## 無題

（昨非）

薄俗少新知。東風弱柳枝。芳華看又負。不敢寄相思。

前日是清明。故鄉應有鶯。一事遙相問。春蠶掛幾蠶。

境界都心造。姑從物外聞。斜陽庭樹晚。一鳥倦飛還。

一百一長亭。鄉思怯草青。不堪消息阻。新月小如星。

## 新刊介紹

滿洲淑女之友（一卷三期）看封面。比前兩期。顯然地是抓住了正確的意識。問現代婦女。是否會踏上那個階段？我不能解答。

簡單的來談內容吧。截去論文和家庭訪問記。小說是要推二十七日的孩子和馬驪德姑娘兩篇。比較爲逸而生動有力。詩呢。譯詩『兒童的哀啼』。頗能道出原詩韻味。而王一葉的秋中瞑想曲尤爲不可多得的好詩。此外美國婦女職業鬪爭一文。也值得一讀。

倘欲閱全文。那麼最好說一本。纔花三角錢。好在買那社址我也知道。奉天大東門裏路北的門面便是（記者）


**中央大戲院**　北市場　十九經路

本煩特申著鼎無譽全蓋無紅泰老藝
院友由請名鼎二滿球双世淨斗生員

**林樹森**

張桂軒　閻皓明　王少芳　王筱芳　程少餘　畢春芳　馬福祥

今天晚演

曹寶儀（老師）　王筱芳（馬童）　王少芳（義子）　程少餘　林樹森　王少芳　閻皓明

此劇林藝員素聞不能輕演
今紳商煩演情面難却

紳商來函特煩　鐵公鷄　失困約贈賜　徐州土山三事錦袍良馬



**敬告**

逕啓者敝人今以滿洲國文化向上之使命爲圖製布配敏速計特於左記地址設置出張所務乞惠顧諸位請利用該處是荷　敬白

〔向諸位需用家之謹言　如購用電器類之時請向最近之電器店指明那笑納爾或松下之製品便給〕

製品種目
那笑納爾無綫電
那笑納爾洋燈
那笑納爾乾電池
松下電熱器
電器具一切

奉天平安通四番地
**松下電器製作所**
奉天出張所
電話園六八〇四番

疥癬陰囊頑癬
**賽金膏**
本膏一經用指擦任何疥癬立自消除
三十五錢　五十錢　一円
大阪南久太郎町　竹村製劑所

## 榆關古蹟（中）
### 後角山層巒疊嶂　蟠桃峪春光如錦

歡喜嶺、一名悽惶嶺、言戍邊者、去而悲、還而喜也、距城東二里許、上建一八角亭、名曰喜蓮亭、迤北築閣三楹、額曰瑞蓮閣、溽暑之際、邑人每樂遊焉、

瑞蓮閣、在東羅城、爲邑紳孫國鈞、就羅城河、壑池弄蓮以萬柄、兩岸植柳以千條、其

角山、山距城六里、高峰聳峙列障、橫開、南臨大海、長城枕之、山之高處、爲平山頂、平廣可坐數百人、巨石嵯峨、形狀不一、山上建有棲賢寺、俗名角山寺、正殿奉觀音大士、殿西有龍井、上建龍神祠爲禱雨取水處、東廂爲明蕭和諫賴讀書處、今用以待客、西院舊山精舍、今改建關帝殿、西爲桓侯祠、又西爲什錦亭、寺之東岩、建魁星閣、轉而北上、爲文昌宮、又東爲孚佑宮奉呂祖、再東爲經畬別墅、宇舍琳瑯、野景清幽、居於此者、每歲四時佳景之不同、

後角山、去角山北十九里、爲等角山、以前後相望、故名、石河繞出其右、有岩壁立、下臨深潭、石平如削、鐫隸字曰、百二山河、再東因山鑿碑、鐫曰、層巒疊嶂、又鐫曰、范墨流香均明山石道范志完所書也

首山、距城西北十里、爲角山右嶂盡頭處、故名、上建二郎廟、廟東建一亭、名翠壽、可北攬翠峯、南瞰大海、北建一亭、名可琴、西南建一亭、名望島、石河環繞其下、山光水色、如在畫圖洵勝地也、

## 世界珍聞及其他

### 因戀愛民女　犧牲王位之
### 丹麥太子忽爾與　愛人鮑司離婚矣

前以戀愛平民女子犧牲王位之丹麥王子伊立克、結婚以來、伉儷恩愛逾恆、近忽愛情破裂、已在國王前提請離婚（蓋丹麥俗、凡王族離婚、須得國王允准）、按伊立克雖出自王家、乃性好農牧、子身赴加拿大一牛奶農場中被雇爲傭工、間或遊歷諸名山大川、因得識鮑司女士、女士之祖父爲一木材鉅商、家產四萬金元、稱加拿大首富、相識以後幾經周折、始締鴛盟、伊立克以王族而與平民女子結婚、非丹俗所許、乃放棄其繼承王位資格一時藉爲美談、婚後已生有一子一女、長者女公子、年已八歲、次公子、已二歲、一旦忽以仳離聞、歐美人士均甚注目、惟其原因迄未有所聞云、

### 德意志　驚人武器
### 十五年計得五大成果　Z光最烈對法大威脅

倫敦星期紀事報載稱、最近十五年來、德國技術家發明有新式武器五種、至爲可畏、即（一）力能洞穿一切障礙物之子彈、名爲『最新式霍爾奇』乃馬克思與爾里治所發明者、此項子彈、每日能製成四十八萬顆（二）克虜伯廠之旋轉砲、內有旋轉武器五項、能於一分鐘之內放射砲彈一千發、現已製成二千門（三）同溫層火箭、內貯猛烈之毒瓦斯、在三百二十公里之圓徑以內、可操縱自如、（四）Z光線其製法絕對秘密、對於法國、成一無形城垣、橋樑可因以摧毀砲位可因以鎔化、飛機可因以解體無線電台可變成灰燼鐵甲與鐵道亦如之、（五）怪機關槍重二公斤每分鐘能放射六百發、此外別有新式重機關槍一種、裝於汽車之上、每分鐘能放射子彈一千四百發云、

### 梅蘭芳　俄都表演紀
### 讚賞驚嘆（續）　觀衆迷惑

俱樂部之大廳在地下層、早已擠滿觀衆、蘇俄藝術界之特殊人物均蒞臨焉、梅氏及其劇團到場時、先被導至休息室、並介紹與大劇院經理慕特尼區及『巫里士多德趣劇』編者奧區勞浦科夫相見、由『巫里士多德』一劇頗可見出其於戲劇對於蘇俄作家之影響、演該劇時既無通常所謂舞台、亦無所謂佈景或裝飾、觀衆皆環坐於一平台之旁、戲即演於平台之上特里亞提闊夫致開會詞稱『今日蘇俄藝術家得齊集一堂、歡迎吾人之友人中國藝術家梅蘭芳博士、殊爲欣幸、梅博士此來、具有重大之政治文化之意義、將有裨於兩大民族之密切了解』梅氏起立致答詞、掌聲震人欲聾、致不能發言、約數分鐘之久、當孤光照向梅氏、電影相機開始攝影時、氏頻頻鞠躬、表示謝意、巨大之照相機置諸舞台之旁、致遮蔽前排一部觀衆請其移去、攝影師做照曰、『吾儕正攝取影片、預備演於全蘇俄人士之前』云、梅氏答詞謂、諸君熱誠歡迎、有非余所期望與應得者、余所望以報諸君者、即諸君觀余演劇時得有少許快樂、舞台上之言語乃無國界者、故吾輩藝術界同志可彼此相互了解、余之至蘇俄與戲劇藝術中心之莫斯科余甚望能於觀察貴國之戲劇與戲劇訓練之學校獲益甚多、今晚余應劇界之請、向諸君表演中國戲劇技術之一斑、此余最爲快樂者也云、

張蓬春教授亦以英語演說、張氏述一故事、表示中國民衆愛好戲劇、請奧區勞浦科夫將其所講關於中國戲劇之發展與技術譯爲俄語、梅氏請劉連榮楊盛春歌崑曲與皮黃、梅氏自唱『刺虎』一齣、爲張氏講演之例證

旋梅氏登台表演、並有童伶表演武劇、觀衆對於舞台上之一舉一動、極爲注意、曲終掌聲雷動、

余須補述一事、即俱樂部之開會均在十一時半、因此時伶人工作均告完畢也、但本日觀衆竟忘其工作之疲勞、專心聆劇迄及閉幕、猶以爲未足誠令余驚訝不置、

十九日中國使館之演劇在蘇俄爲外國式、因來賓多爲外交官員與上等階級人士、故終如置身異國但今日則梅氏一行得有與藝術界之勤勞同志會晤之機緣、此輩人士乃盡其最大努力創造新劇、將爲全世界各國戲劇之綜合焉、

#### 梅劇團試演

莫斯科之音樂廳可容二千五百人、爲僅次於蘇俄大劇院之劇場、因此被選爲梅氏演劇之所、三月二十二日舉行試演、劇場座滿、蓋自梅氏抵俄、僅有少數人得見前其表演前在中國使館亦以舞台狹小、以未能見梅氏爲憾、是日余高坐樓上下面觀衆可一覽無遺、政府官員、新聞界、黨中要人及其他各界人士、到者甚多、

黃幕既揭、采聲不絕、佈景係仿北平頤和園之內室、頗爲美觀、爲俄人所罕見、幕後笛聲幽揚此爲『汾河灣』之序樂、由張教授所訓練之一伶人讀該劇要略、全場寂然、而溫柔曼妙之歌聲出自舞台左門、梅氏出台、觀衆以采聲迎之、俄人習慣對於伶人須先表示鑑賞與讚美、雖犧牲劇初若干時期、亦所不惜、對於梅氏演之優美及天才、無待余之贅述、且余得親梅氏之劇此尚初次、故余不作何批評但余爲俄國現俄人之研究者、故專心注意梅氏第一次在少數富有舞台藝術與具有批評眼光之觀衆前之表演時觀衆之反應及其行動、中國戲劇審美標準（未完）

### 蘇維埃托兒院　私生子逾六百萬
#### 向其父親斂取教養金　違者處徒刑兩年

莫斯科電、蘇聯最高檢察官今日通令全國各地檢察官、促使彼等實行必要步驟、向私生子之父親斂取教養金、按蘇聯國家托兒院現有私生子六百五十萬人、此舉特對爲父親而不履行其養務者一種取締辦法、據高檢察官之通令、凡不繳納兒女教養費者、立即提起公訴、經警告後、仍延不繳納者、處以兩年監禁、此類父親如在公務機關或工廠服務時、其上級當局應將其教養金每月由薪俸中扣除、逕滙於政府、

### 德總理戈林結婚　新夫人爲名伶　將再登舞台一次

【柏林電】普魯士總理戈林與桑尼曼夫人結婚之前夕、全國各地致送賀婚禮者絡繹不絕、農業界領袖達尼等特送新郎新婦美麗精製之銀咖啡用具一付、普魯士總理戈林與桑尼曼夫人定於正午結婚、柏林街上自十日清晨起即充滿觀衆、自戈氏私邸至城市會堂沿途擁擠不堪、戈桑兩人於十二時自城市會堂出發、凡經過之通衢、均由國社黨各團體人員三萬三千人警戒、至教堂爲止、教禮畢完以後、即往總理府對面之帝王飯店舉行婚宴、婚禮除夕亦有盛大之慶祝會在柏林大戲院舉行、據消息靈通者稱、此名伶桑尼曼夫人於結婚後擬再登國家戲院大舞台一次、此即四月二十日與特勒生日、伊充普魯士王子劇中之路易斯王后、此爲伊成名之劇本也、

### 毛毛雨裏　鴛鴦羣

上海市舉行第一屆新生活集團結婚、乃空前韻事、恰巧四月三日朝晨、天公下起毛毛雨來、毛毛雨是老牌明星黎明暉女士唱紅的歌曲、艷情綺麗、家喻戶曉、五十七對新夫婦、在這天毛毛雨之後、同時同地、舉行結婚盛典　許多嘉賓好似『清溪流頭看鴛鴦羣』、煞是有趣、這也是佳話中之又一佳話哩、

### 魯淄川唐代佛像出土　服裝似今日摩登女郎

濟南通信、本省淄川縣城東北隅日前居民掘井、發現石刻佛像十二件、現在已運該縣民衆教育館保存、現在據考證、發現石佛之處、距普照寺僅數步、按縣志云、普照寺即古之開元寺、寺內尚存刻經石幢、云爲李北海書殿內佛像高二丈餘、故又名大佛寺、以此推之、該石佛當爲古開寺之佛無疑、惜十二件中除有佛光者尚存二首外、餘皆失其元後又獲佛首二、然亦不能與各佛身相符合、質之考古家云、當宋代道教昌盛、唐代佛像多爲所毀或失其頭或失其臂、佛弟子往往將佛象埋之地下、以避兵劫云云、各像中立像七（一大五小）、坐像三、均甚小、又有一石刻三佛像、就中最高一像、雕刻絕精、塗金尚見、似今之摩登女郎、一像似今之北平一帶漢白玉石、下截綸綵鮮然、唐代佛像綸綵者不多、此亦石質不一、一像座上刻有乾元三年四月十日弟王子路造藥師佛一軀等字、古代繪畫一大發現、餘石質皆爲青石白石、該縣民教館現已將該像運館內　與去歲所得漢畫石一處保存、以供人觀覽、

### 宇宙間交涉（續）
#### 人同人交涉、人同物交涉
#### ◇……吳稚暉在渝之演說

到了相當時期、中山先生將在墓地裡發出一聲嘆數、那時留待後人再出新的花樣來、現在正是吃早飯的時候、千萬不要爭論、而今還要把全副的工夫、用到人同物爭上面去、大家本着爲公的出發點去和物爭那末、大家也就可以得到享受、

以上第一點說的倫理政治、第二點說的科學工藝、政治方面已經有了深精博大的三民主義、給我們做標準、科學工藝則偉大的科學家固不可少、各方面實行的人更是要緊、科學是工藝的母親、工藝是科學在日常生活上的應用、工藝家也就是科學界的無名英雄、請大家各人做些小小的工業、解決生活是小事、訓練出許多的人才、那才是大事呀！好比民生公司就辦得很好、船上的員工都得到好由訓練、對於外國船的抵制、就很有成效、又如上海康元罐頭廠、管理訓練都認眞、一個不識字的小孩子、進去三兩年、便已得到中學程度的粗淺知識、現在和我同來的張靜江先生、在南京辦的江南汽車公司、裡面得到異樣之先生、管理得法、學徒從裡面可以得到很好的知識與教育、成效大著、奉勸大家如肯用幾千塊錢開個工廠、小之可以解決許多人的生活、大之可以儲備許多人才、報效國家、是很有價值的事、

綜括說起來、人和人的交涉要絕對避免、人和物的交涉、大家可要起勁的去幹、中國受了外國貨暢其流的毒害、而今正要我們努力的挽救、現在有一件物品、不僅抵制了外貨反而可以暢流到外國去、這就是人人必需的襪子、各位有到過歐洲去的、一定可以曉得、馬賽的海關查到中國人的行李、開口就問『你們有絲襪子嗎？』可見外國也怕我們『貨暢其流』起來、希望大家提倡科學、講究工藝、三十年前的日本、工商業並不發達、交通也不便當因、爲他們能夠從事實際工作所以現在也就强盛興旺了、我們要急起直追的迎頭趕上去！（完）

△△△


播癢無度之皮膚病
水癬・狗皮癬・陰囊癬
汗斑等請一加嘗試

# 皮膚恰劑（皮膚チャージ）

滲透療法之威力

不汚、不穢、不痛、而早奏卓效、若失臉上手　脚指頭上、大腿裡搔癢無度、所生之水癬、陰囊癬、狗皮癬、撥汗斑、糜爛以及受臭蟲、蚊子、跳蚤、毒蟲之毒害、少面疙瘩或剃鬚後之沾染、全身搔癢生出疙瘩等、擦用本藥無不見效、外用藥效力之良否、盡人皆知、決非謊言、請試買一瓶而評判之！

定價二角三角五角一圓全身用實惠大瓶五圓也

東京神田花房町株式會社山崎帝國堂振替東京一四六七番、電話下谷四〇三番各地著名藥房皆有出售



三惠通行出帆
▲利通號　●開往芝罘威海衛仁川　四月廿一日
▲昌平丸　●開往芝罘　月　日
▲泰康丸　●開往芝罘八角口　月　日
▲慶運號　●開往門司宇品今治尾道　四月三十日
電話一一八、三八五二　惠通行

大連汽船出帆
●青島上海行
▲大連丸（上午十一時開）　四月二十日
▲奉天丸　四月廿三日
●天津行
▲長平丸　四月十七日
▲天津丸　四月十九日
●基隆高雄行
▲山西丸　四月廿三日
▲東山丸　月　日
●新潟伏木敦賀行
▲河北丸　四月廿八日
●元山芝罘淸津雄基行
▲河南丸　四月十七日
▲遼河丸　四月廿一日
●龍口登州行
▲龍平丸　四月十八日
芝罘威海衛淸津雄基船票發售處
日本國際觀光局奉天分局
大連汽船株式會社　日電二三九一四　二八六三
大和旅館出張所（日電四六一一）
全城內分局（日電三五〇三）
哈爾濱新京外各地日本觀光局

大阪商船出帆
●開往門司神戶大阪
▲烏拉爾丸（上午十時開）　四月十七日
▲熱河丸　四月十九日
▲貝加爾丸　四月二十日
▲烏蘇里丸　四月廿二日
●開往天津
▲朝鮮丸　五月一日
●上海台灣
▲中華丸　四月十七日
●開往橫濱
▲日東丸　四月二十日
●開往紐約
▲關西丸　四月十八日
船票發售處　滿鐵沿線各站及各埠日本國際觀光局
車船連運票（往復票車減二成船減一成）通用期限兩個月大連門司神戶間船票（買往復票價可減二成通用期限參個月）
▲專屬貨物代辦處　各地國際運輸株式會社
大阪商船株式會社　大連支店　奉天事務所　奉天浪速通二六

阿波共同汽船出帆
▲十六共同丸　●經往芝罘威海衛靑島　四月十九日
▲長山丸　●開往天津　月　日
▲長山丸　●開往仁川鎮南浦　四月廿一日
▲十八共同丸　●開往芝罘　四月十七日
大連市山縣通　阿波共同汽船會社　大連支店　電話六九九一　五〇〇一

固腸丸



本行專售
アサヒ鶴各種膠皮及靴鞋
物美價廉惠顧諸君

滿洲國總代理店
SE　岡田洋行
奉天城內九門裡
電話日2361番
電話滿4405番



握現代治淋劑之最高權威的
德國梅濁尅星
▲愛迪那博士發現透膜殺菌法！
▲全世界醫師始得淋病根治藥
淋病斷根新法

淋病的難滅已成全球醫界的難題、要把淋菌巢窟的好方才成完全淋菌斷根、淋病怎樣可以算斷根呢？也是醫師及病家所渴望的一件事、然淋菌消滅就作爲淋病的治愈、而究竟用怎樣的方法、可以證明深部的淋菌確實消滅呢？醫師祗用一種深部殺菌的新藥梅濁尅星把潛伏的淋菌、完全殺盡、行了此法以後即檢不出淋菌並且沒有其他可疑的症候時、大約可作爲斷根、經過了三月半年一年之後、再行同樣的方法沒有淋菌而且經過了良好的時候、就把淋菌治愈了、還有一句話男人家已完全治愈、如不同時醫治她已經被染的妻子、這樣的醫治是一點兒沒有用的、

▲梅濁尅星的治作用

梅濁尅星爲愛迺那博士耗四十年之心血經二百五十二次的實物試驗、送請全世界花柳病院八百七十八處實驗、始告成功的、淋濁斷根特效藥、其藥性王道、功效的神速、可稱十全十美、實爲二十世紀醫藥界新貢獻、

（一）本劑有專門透入男女的深部粘膜細胞內、殺盡淋菌的特徵所以服過此藥者的小便也有極其强大的殺菌力、

（二）藥性和平、毫無副作用、絕非檀油劣藥之妨害腸胃碍及生育等流弊百出者可比

（三）專治急性慢性、五淋、白濁、婦女、白帶、膀胱炎、尿道炎等症、有屢試屢驗的特效、

▲德國威爾鄧藥廠鄭重監製▼
▲梅濁尅星說明書函索即寄▼

哈爾濱道外六道街口　柯爾登洋行

▼大連▼華泰▼華西▼營口▼中西▼五洲▼安東
瑞祥泰▼新京中西▼吉林五洲▼奉天▼黑龍江中西▼鐵嶺義和堂▼
洮南和發順▼普蘭店▼康德記



鳴謝

痔藥

張三多堂所售之（北平）化痔土龍散及（北平）特效藥膏係秘傳藥劑治男女痔漏各種痔瘡大便走血肛門破爛膿水潰流奇癢奇痛無論遠年近月難治痔症以及陰瘡火傷燙傷如一敷擦藥膏均顯見勁因親友經此藥治愈者甚多故特爲登報介紹藉鳴謝意

奉天大西邊門外南二經路分所西十二緯路門牌廿四號

錦州省民政廳職員　吳錫三啓

# 森永牛奶糖

人人皆愛
森永牛奶糖

總經理處
森永糖果公司
大連市雲井町廿七


163

錦州特刊
第二十號
盛京時報社
錦熱總支社
錦縣南大街
電話六一三一番

## 錦州都市計劃之將來

(日新)

中央建設當局、對於都市計劃積極進行、不遺餘力、新京、奉天、濱江、各大市、早經勘測妥協、劃分段落、先後鳩工興修、次第完成、雖未達到盡善盡美、之原訂都市計劃、然亦擴大劃區、秩序井然、各官廳、各市場已經建築完成者美奐美輪、粲然可觀、我錦州南襟渤海、北枕熱河、西接榆關、與中國接壤、誠京都西南第一重鎭、故亦列入都市計劃之一、新省公署、未成立之先即由奉天省公署、民政廳、土木科、遣專員來市測量、標訂省垣面積、旣成立之後、又經本省公署民政廳土木科、組織工作班、活躍市上、插標詳勘究未具有端倪、表决辦法、茲探悉省當局、近來擬議、市東由金家屯起點發展至車站、市西由小嶺子起點、發展至西關是由小嶺子、以迄金家屯、聯成一氣、何地宜修官廳、何地宜建市場、勘測確切、段落劃分、列圖呈請興修、完成都市計劃、進一步的說、由小嶺子至葫蘆島間、修成極鞏固之汽車路、以利交通、旅客貨運車船均可水路交通之大都市發現遼西、商賈雲集、交通利便、市面打倒蕭條景象、趨於發展樂觀市場上建築大規模之樓房、各工廠自可相繼林立勞動界、活躍其間、生計問題感覺良好再官廳集合一處、旣收得辦公聯絡一致之効、又復以壯起民衆信仰之心、斯都市計劃完成、收效如此擴大、期待賢明當局、亟速進行焉耳、

## 錦縣公署組赴日
### 行政視察團已出發
### 一行八名欣然東渡
### 市內各界均赴站歡送

錦縣縣公署、頃爲謀縣內、一切政務之刷新、及振作、必須作一模範之視察、以所得經歷、而爲借鏡、改善之端、故由縣公署、組織赴友邦、行政視察團、以便有所觀光、而資發揚政務、於組織後、已略誌本報矣、該團之人員、乃縣署職員、股長以上者組成、該團一行計八名、已於月十一日、午後十一點時分、搭乘東行列車、受市內各機關人員、歡送之下、乃各奮精神、而欣欣然就赴東瀛之途矣、茲將該團、團員氏名、及視察之市縣、探錄於左、

團長　縣總務科長孫萬善
副團長　縣實業股長李守春
團員　縣徵收股長金如陞
天橋廠警察署長姜士廉
日語教員劉希清
城內九區區長朱紹華
總務科員劉　繼
縣經理官小暮茂
率引者

▲視察目標
一、近代文化設施、及工場調查、
一、近代科學之硏究、各都市之建設、農村、經濟機構及製度、
一、日本興隊之根元、及精神躍動之實情、
一、眞日本之對滿、對中國感情、

大體上視察之項目、付於詳細之調查、將來所得之成績、足可以供諸於滿洲國行政各界矣而該預約於、五月十日、經由水路回錦、共後對於縣內行政之發揮、將不可量也、惠當爲之慶幸耳云、

及國民、益於縣政、實堪慶幸也、其視察之日程、計十四日東京着、視察約一星期間、其他如琦玉縣、熊谷市、祭川、要下、奈良、京都、大阪、熊本、山麗等各重要都市、視察之後、已定於五月十日、經由大連、而取道回錦、該一行往返期、共需一個月之間、致該一行之歸來後、本縣行政之發揮、將有不可限量之勢、予當爲之慶幸耳云、

## 滿鐵事務所長
### 古閑榮轉大連
### 已定十六日赴任

錦州滿鐵事務所、自大同二年、春三月設置以來、首任之事務所長、古閑正雄氏、自着任後、對遼西、熱河方面、鐵道建設工作、銳意努力、頗蒙滿鐵本社之嘉許、現爲獎其勞計、乃委陞爲、大連鐵道事務所、副所長之榮轉、現已定於十六日、卸職就榮任之途、而遺錦州所長一席、經委梶川廉造氏繼其後任、已定於月之十三日、履新云、

## 錦省童子團
### 聯盟規約職員
### 人選詳誌

中央當局、爲謀全國兒童健全身體、勇敢精神、達到合羣愛國青年化的、高尚人格、早經組織童子團、各省市縣、相繼成立、錦州省於三月二十四日假省立師範學校、盛大舉行童子團、聯盟結盟式、已誌前報、茲將童子團聯盟規約、及職員人選、探錄於左、

第一條　本聯盟、定名爲滿洲國童子團、錦州省地方聯盟

第二條　本聯盟、以經過錦州省公署、教育廳、認可之各童子團組織之、

第三條　本聯盟、以聯絡統制錦州省、各縣童子團並實地指導爲目的、

第四條　本聯盟本部、置於錦州省公署教育廳內、

第五條　本聯盟爲達到完善之地步、實施左列事項、
一、各國之指導、及聯絡統制
一、關於教育指之硏究調查、
一、養成指導者、
一、舉辦講習會及講演會等、
一、發刊圖書雜字、
一、其他必要事項、

第六條　本聯盟設置左列職員、
一、名譽理事長　一名
一、顧問　若干名
一、理事長、　一名
一、理事、　若干名
一、常務理事、　三名
一、主事、　一名

第七條　顧問由理事會推荐理事長聘請之、推戴教育廳長爲理事長、理事由教育廳、各科長、各縣聯盟理事長、及被理事會推荐者任之常務理事、由教育廳禮教科長、社會教育股長、及禮教股長任之、主事由理事長任命之、

第八條　本聯盟職員掌管事務如左、
一、顧問遇有重要事項、時應理事長之諮問、
一、理事長統轄本聯盟、一切事務、
一、理事參加本聯盟、之重要協議並掌管事務、
一、常務理事、辦理本聯盟、常務事項、
一、主事辦理本事聯盟事務、

第九條　理事會每年開會一次由理事長定期招集之但理事長、認爲有必要時、得臨時招集、

第十條　理事會應議之事項、
一、豫算及決算、
一、編制規程及計劃改善各種事宜、
一、事業計劃及其他重要事項

第十一條　總會由加盟團代表者、組織之、每年開會一次由理事長招集之

第十二條、總會之議案、徵出席人半數、以上贊成者、認爲通過、但可否之人相當時由議長表決之、

第十三條　本聯盟經費以補助金、及捐助金充之、

第十四條　本規約未經總會之承認不得任意刪改職員、

名譽理事長、錦州省長、徐紹卿顧問總務廳長、皆川豐治、警務廳長、大坪保雄、民政廳長、馮廣民、實業廳長、錢魯民、錦州地區警備司令官田德勝、理事長、教育廳長、魏象賢、理事、學務科長、山口二郎、教育廳、視學官、金長祉、教育廳、視學官、土方省三、錦州師範學校長關錫廉、錦縣童子團團長、李贊廷、義縣童子團團長、孟憲審、盤山縣童子團團長、紀炳華、台安縣童子團團長、于長卿、北鎮縣童子團團長、楊炳文、朝陽縣童子團團長、王樹林、黑山縣童子團團長、張純景、常務理事教育廳禮教科長、依良瀋、教育廳社會、教育股長程集瀛、

## 中銀支行整頓行務
## 改訂利率

錦州、滿洲中央銀行、錦縣支行、副經理富田氏、着任以來、刷新行務、不遺餘力、內部更張、盡善盡美、並鑑及舊利率、多有不當、已與正經理議決改定辦法、並在北票、成立出張所、於四月一日、已開始營業、茲將其新規定利率誌之於左

當座預金
舊利子、金票、二厘(日分)
國幣、三厘(同)
改定利率
金票、二厘
國幣、三厘

特別當座
舊利率、金票、六厘
國幣、七厘
改訂利率
金票、七厘
國幣、八厘

通常預金
舊利率　金票、七厘
國幣、八厘
改定利率
金票、九厘
國幣、一錢

定期預金
舊利率、六箇月、金票、年三分、
國幣、年四、五分、
改正　金票、年四、五分、
國幣、年五分、
舊利率一個年　金票、四、二分、
國幣、年、五分、
改正利率、　金票、年五分、
國幣、年六分、

民新利率改定實施後、滿日商由出納欵項、甚形活躍、營業大見起色云、四、月十二日

## 警告青年女同胞

世風不古、道法淪亡、青年女子、解放主義、飄動婚姻自由、男女平等、時髦打辦、摩登飾裝、以期邀得浮華子弟之歡迎、而便發生戀愛之情侶、殊不知無瑕玉體、被奸人踩躪不染蓮身、經敗類摧殘、初則百誓千盟、願同偕老、終則迎新棄舊、瓦解氷消、眞是紅顏薄命女、多逢無義郎失、足千古恨、回首百年深、何如抱定節烈氷霜目標、禮義廉耻宗旨社會惡習、一塵不染、終身大事、媒妁之言是聽、父母之命是從、並求學識宏富、得以自食其力生活、不像舊習守之弱女仰賴男子鼻息、方莫得眞自由眞平等、

## 承德居留民會
### 昨年度預算額
### 歲入二、九三八、七八六
### 歲出二、七六六、五六九

據熱河訊、承德縣日本居留民會、於本月七日之、定期評議員會議、於會討論後、乃報告昨年度之預算總額、於昭和九年、施行之一般會計、並特別會計、及事務金、等之決算爲左列之數、茲將該會、歲入歲出之數、探錄於左、(單位爲圓)

歲入二、九三八、七八六
歲出二、七六六、五六九
新年度繰越金一七二、一九九圓、

## 地區司令部
### 領到新式武器

錦州、駐錦地區司令官、田少將、查所屬各營連、原有武器、經年已久、殊感苦窳、不堪應用、前已呈請、第五軍管區、司令部、換發新式、業蒙指令、准予所請、田少將當即派差本部、軍械處員、於月之十日、由朝陽領到、新式迫擊砲八門、砲彈五百發、以及輕機關槍等各種武器、不日即可分發、各迫擊砲連、機關槍連從事訓練、以成勁旅、而備國防云、

## 三谷科長
### 赴營口盤山
### 視察警政

錦州、省公署、警務當局爲考察所屬各縣、警官之良窳以定黜陟、治安維持、是否合法俾資改善、是以特派本廳特務科長、三谷氏、於十一日午前六時列車由錦縣驛出發、去營口、盤山一帶視察、返期無定云、

## 楊森林愛妾
### 口角潛逃

市東門外、馬路分所管界、下窪子後胡同、門片一二八號院內、住戶楊森林者家有、妻妾各一、素稱融好、突於日昨、因細故發生齟齬、兩雌不決之下、楊之愛妾、楊張氏(二二)氣憤之下、乃乘夫不在之際、竟忍棄其夫潛逃無踪矣、迨楊某知覺時、已早鳳去樓空、當即報告、就近警察分所、請代查找、然迄今將屆旬日、尚杳然無踪云、

## 上杉參事官
### 勤政愛民

錦州、錦縣公署、首席參事官、上杉益喜氏、品學兼優經驗宏富、榮膺斯席、於茲數載、縣治改善、孜孜邁進、對於各區災黎、設法賑濟、農民春耕無力者、貸以官欵、緩期歸還、舉凡提倡教育、擴充交通、發展造林事業、以及農作業務、暨農村作業等、無不力圖精進縣道工作、業已完成治安秩序日趨鞏固、商民額慶、福星滋臨、口碑載道、鼓腹謳歌、咸謂邑佐得人、洵稱模範參事官云、

## 有志者遊春

在此春光明媚之期、人人均欲一覽春景、以免虛度此大好之春天、故近日以來、本省垣、有志遊春者、各界之人士、現均欲組織踏靑遊行團、赴本省內之錦縣、繞境高山明水之地游覽、而號稱爲錦縣之名山、爲觀音洞、二郎洞、金牛洞、小洞、及東之紫荊、西之虹螺等是也

## 第五軍管區教導隊
### 于連長等
### 勇烈殉難

錦州、第五軍管區、教導隊步兵連于澤民連長、于曉峯連附率士兵數十名、奉令出發凌南剿匪、行抵該處、誤入賊寨遂受四面包圍之大打擊、而于連長奮怒之下、當同于連附嚴勵督飭士兵、分投迎擊、冀脫重圍、卒以軍入險地、況賊數衆多(二百餘名)寡不敵衆、于澤民連長、于曉峯連附相繼飲彈殞命並陣亡上等兵張德勝一名、一等兵一名(名未詳)于連長以下四員名之遺骸、已經尋獲、隆重殯葬云、

## 李春元獻技
### 和樂舞台

東門外、和樂舞台現爲謀營業之發展、及酧謝一般顧曲者、乃以重資、由奉邀到、大名遠溢之、長靠短打武生、李春元等一行、十餘人刻已到錦稍息一二日間、已於月之十日、登台献技矣、計第一日早演、盤腸戰、晚演、柴桑口、第二日早演花蝴蝶、晚演長板坡、記者因應友人之約、乃於十一日、往該園聆瞻李藝員之技藝、及李出場、站帳之走場台步頗爲穩正、及出戰双打、則武工純熟、每一出場、無不掌如雷鳴、一般顧曲者、均稱唱作俱佳、爲武生之優秀者云、

博士創製之
生髮良藥
◎田中醫學博士方劑
◎說明書無費奉贈

田中醫學博士創製之生髮良藥『富美納音』能使毛髮生長、並能防止頭髮脫落與頭垢叢生、舉凡男女之頭髮、眉毛、髭鬚、腋毛、及其他人体生毛髮部份之毛髮稀薄者能使之濃厚發生、即於微細毛髮部處、擦以生髮良藥『富美納音』漸次毛髮

長髮生毛
富美納音

長出矣、又因禿頭病毛髮脫落之場合、可用本藥、防止其脫落、且對於基因此等諸病之禿頭、悅毛、本藥能殺滅病菌、使其生出同樣之毛髮●禿頭病●靑年禿髮●髮毛稀少●髮毛脫落●禿頭瘡●抓頂●眉毛淡薄●毛髮不良●男女生毛髮處不生長者……勿須遲疑請即用本藥爲荷、

(全國藥房皆有出售)

富美納音價格、五角、九角、一圓六角、三圓五圓五角、送費國內一角二、萬一貨淨之際、請用郵局貨到交欵辦法、向左記發賣本舖訂貨即時送藥、

肆上仿製品甚多購買時務希指定富美納音之名爲荷

發賣元　東京市芝區田村町四　電話芝一八七四番　振替東京三一八三二番　東京藥院
大阪市赤十字病院前　電話天王寺三五五六番　振替大阪五〇八一八番　東京藥院

丸見屋毛絲店廣告

鄙店開業以來價格低廉品質優良深蒙顧客歡迎
兩洋新時衣料莊
購到今又大批新穎各種衣料定價克己賜顧諸君請翻早臨
奉天新市街市場北門東入口
丸見屋毛絲店

瀉肚腹痛之權威藥
柏村博士創製
ヘルプ
海兒補

瀉肚病於腸胃疾患中、危險最多、不但年年喪亡十數萬生靈、是亦誘發惡疫之第一原因、故因傷食、傷水、時疫、睡覺着凉、腹寒、感冒等而起之瀉肚、腹痛、腸泗炎、胃泗炎等之治療、倘用價格高昂反無效果之滋養劑、或祗以新奇理論而炫售一時之流行藥、莫若服用早獲定評之海兒補、安全治愈、無過於斯、海兒補係以精妙之配劑、而醫治急性之慢性腸胃疾患、頗著宏效、迅速即能消退瀉肚腹痛、恢復消化、敏活榮養機能、

東京・池袋一丁目
本舖　津村敬天堂
▼全國著名藥房均代售

双美人牌牙粉
世界的品質　近代的香味
强齒延壽保你牙健
京・大阪
中山太陽堂本店謹製

# 奉天萬芝堂藥店

（蔘）（茸）
## 補腎丸

補腎丸專治男子先天不足後天虧損少年破身太早房勞過度腎虛腎寒精冷如冰不能種子陽痿不興興而不久夢遺滑精腦髓空乏腰痛耳鳴精神短少自汗骨蒸以及婦女經脈不調赤白帶下下元虛冷久不孕育等症服此藥添精種子壯陽補腎大有奇功每匣現大洋一元五角一打十五元半打八元

（立）（止）
## 咳嗽藥

咳嗽藥專治男女老少諸般咳嗽不論年深日久虛損勞傷咳嗽吐血痰中帶血傷力咳嗽肺虛痰喘睡臥不安飲食少進內傷外感肺經不淸此藥善能止嗽定喘養血淸痰能補能和能淸能散每付現大洋四角每封十付三元五角半封五付一元八角

總號大西關分號
一設商埠北市場路北
一皇姑屯大街路北
電話 四一四三番 三三四三番
僅案函購郵費自備 外埠各城均有代理

婦女調經丹　經脈不調 赤白帶下 氣短咳嗽 腰痛心跳
宋氏救喉散　咽喉諸症 單雙乳蛾 瘟毒纏喉 吹之立消
保胎健母丸　胎動不安 胎前諸病 孕婦常服 安胎順氣
虎骨熊油膏　左癱右瘓 週身麻木 筋骨疼痛 貼之神效
開胃止痛丸　心胃疼痛 胸膈脹滿 痰癖痞塊 寒積肚疼
神效虎骨酒　腰腿疼痛 手足麻木 半身不遂 五勞七傷



# 慢性胃腸病

高級治療藥
# 愛腑（アイフ）

## 不用誇不用驕亦不必强
## 請看極顯著之醫療

慢性胃腸病是不可無注意之疾病、表面上一見雖似無何等大病、然旣是腸胃機能全有受損、則在內壁必生出可恐之疵痕與糜爛、爲此

○食慾不進、胸前痞積、逆反吐出瓦斯
○時常下痢及軟便、而於便混入粘液、血液膿汁
○腹膨、如雷腹々鳴動、頻放屁、下腹疼痛
○雖食滋養物亦不附着於身、全體衰弱
○元氣衰退、顏色變惡神經過敏、而成性急
○少飲酒、或食些不消化之物、隨時下痢、疼痛等之諸症狀呈出、往々而誘發可驚諸病然而

愛腑是於其治療、特有最適切之作用（病原效果）卽主藥是能沈着於病原之胃腸內壁之瘡面、迅速癒其炎症、强粘膜、整粘液、緊張弛緩、亢進蠕動可制等、而營敏活之病原治療（對症效果）更與獨特之對症作用相須、食慾不進、消化不良、發熱、嘔吐、嘈囃、胃部膨滿、胃痛、鼓腸、腹鳴、下痢、軟便、血便、裏急後重之諸病苦、盡可使消退（健康效果）而能使胃腸强壯昂進其機能、增進食慾、榮養吸收得成佳良、所以使全身衰弱得回復、增加血色體重、元氣與健康頓然增進也。

藥價
三服入 二十回 十七日分 三圓
四日分 七十五回 四十五日分 七圓
八日分 一囘五十回 特製三日分 五圓

各埠大藥房均有代售

發售本舖 大連市山縣通一丁目
頤和公司
振替大連三七六五番 電話七六〇八番

# 謹告大衆

## 兜安氏領頭 別人家隨後

市之假冒兜安氏馳名藥膏者爲數繁夥是誠奇絕事也凡企圖假冒兜安氏馳名藥膏者殆無不摹倣兜安氏馳名藥膏色澤之顏色及其圖樣然市之值得假冒者亦唯兜安氏馳名藥膏而已蓋在中國出售各種藥膏之中當推兜安氏馳名藥膏爲獨一故假冒者竭力摹倣是則兜安氏馳名藥膏最值購買信有證焉

兜安氏馳名藥膏悉用最上等之藥料製成本公司藥廠作經年科學上之研究費無數之金錢始得發明此方故假冒兜安氏馳名藥膏色澤之顏色及圖樣並非難事惟藥質及治療成分則非所能假冒毁良者也試詢貴友必云兜安氏馳名藥膏爲最佳欲購藥膏須購此最佳者幸勿爲假冒貨欺也

## 兜安氏領頭 別人家隨後

各埠藥房均有出售
上海江西路四八九號兜安氏西藥公司

此膏分大盒小盒兩種聽惠顧者選擇

# 人生七十古來稀

在返老確屬無法之時用這古諺以慰那年高體弱之人或此種老人用以自慰或亦適宜但是此種安慰的法子現在可不用了因爲韋廉士醫生紅色補丸由其補血益血之功已使許多八十以上的老人得着新精神新體力矣更何用空言安慰乎如江蘇鹽城理教會會長董海淸先生即此種老人之一也

董海淸君玉照

董君來函云「鄙人因事務紛紜以致精神衰頹體弱多病迨至古稀之年精力更不如前後有友人盛道韋廉士醫生紅色補丸爲强身妙品余旣購服未及半月便覺神思稍勝飲食漸增續服不久前態盡去現已八旬有六尙壯似幼年非韋廉士醫生紅色補丸之功安能得此耶」

韋廉士醫生紅色補丸爲可靠之返老還少補品統治早老腦弱胃呆失眠各種瘋癱痛症疾病後虛弱以及婦科各症屢試屢驗無論老少中年均奏一樣神效各藥房均有出售或向上海江西路四五一號韋廉士醫生藥局函購每瓶大洋一元五角六瓶八元郵力在內一切信件可甲奉天和記洋行轉上海韋廉士醫生藥房

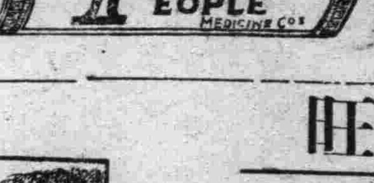




# 對於演說家及歌唱家
## 韋廉士吸入止咳片
## 有鉅大之助力

倉隱秋女士玉照

清爽之喉管與洪亮之聲音同爲演說家與歌唱家成功之要素如得韋廉士吸入止咳片以爲助則二者之獲得固易事也此片芬芳爽適含在口中緩緩溶化即揮發一種淸涼氣體週循呼吸器全部使喉間舒適聲音淸亮蓋其功能補益喉管俾唱歌家與演說家得充分利用其聲帶而不覺吃力且此片具有偉大滅菌治療原質故又善治傷風喉痛痰喘咳嗽氣管支炎以及其他喉胸各疾倉隱秋女士爲上海溫文爾雅之女劇家也其來書云「鄙人前因身體勞倦又兼氣候無常遂患咳嗽傷風試服他藥奏效殊鮮迨後含用韋廉士吸入止咳片不惟傷風痊癒喉痛解除且覺喉間舒適發音清亮也」韋廉士吸入止咳片各藥房均有出售或逕向上海江西路四五一號韋廉士醫生藥局函購每瓶七角五分郵力在內

# 春發勢旺

素患皮病者常春發勢有旺之感覺此中原因雖至不一但有一種速效可靠之治療卽搽用如意膏是也此膏係著名韋廉士醫生藥局之出品防腐力大皮病微菌一觸卽斃而抑又清涼舒適止痛卹神舉凡濕疹疥癬乾濕膿毒癤頭爛腳均善治之山東廣饒城北建家口張君心齋來書云「鄙人濕患濕瘡遍搽各藥不能根治旋愈旋發最後搽用如意膏甚爲滿意立覺痛止不久全愈迄今從不復發眞足佩也」治療皮病如意膏固極靈驗卽治療皮傷如割破燙傷跌損蟲螫之類此膏亦屬神效無比 各藥房均有出售或直向上海江西路四五一號韋廉士醫生藥局購買每盒七角六盒三元五角郵費不取



# 五淋白濁滅菌至烈
# 利比兒

## 利比兒効力絕大
服藥翌日之爽快 五日後之徹底蠲

特製利比兒爲現代治淋藥之第一人者日本內地勿論雖海外諸國到處莫不博有絕大信用服用特製利比兒後淋病菌我諾我根恰等注熱湯然依化學的最微妙配劑調製內服藥故由膓粘膜吸收作用極速入膀胱內變强力殺菌性與尿化矣放尿時痛快行殺菌作用迄今憂鬱患者服藥翌朝心感難嘗爽快氣分藥效之說明玆費千萬言多由體驗者之實話若由五日分之試服便知事實矣

## 本劑之特徵

一、服藥翌朝尿變藍色排放强烈利比兒之臭氣此時自覺速現顯著効果
一、今迄尿道繁殖之無數淋毒菌有此可懼殺菌力由尿悉洗出是以不用危險尿道洗滌之必要也
一、特製利比兒之藥効爲識是確實起見取其尿以顯微鏡檢查黴菌最爲捷徑也服藥後黴菌屢屢殺滅現有趣現象眞能滿足患者

一、凡由異國人種而傳染之病毒極帶猛毒性尤爲頑固故普通治淋藥毫無寸効惟此時特製利比兒對此猛毒性淋菌可完全滅絕

## 洗滌之危險

凡患淋病之人必欲一度洗滌尿道將來必大後悔玆將洗滌尿道可懼弊害之實例略示二三焉

一、因由尿道分泌之膿逆押至尿道之奥端其黴菌侵睪丸忽起睪丸炎恐發腫疼痛發熱身感不能動之苦痛
二、患者之尿道糜爛故如錐刺之痛其上更注入藥物尤與一層之刺戟是以排出膿汲較以前劇烈甚至出血尿
三、膠皮管及點滌器插入潰尿道尿道之血管突破出血震盪之人亦有之
四、藥物若强注入尿道押入黴菌諸共膀胱內部起淋毒性膀胱炎膀胱加答兒等卒至不能恢復原狀之人亦屢不少

以上自家尿道洗滌有百害無一益效果微弱故請注意爲要

日本滿洲海外到處藥店皆有販賣

大阪市東區南久太郎町二丁目
發售本舖 竹村製劑所

## 讀書程序

（烟橋）

在中學裏。很有幾個肯讀書的。他們時常要研讀書的程序是怎樣的。的確。這是一個很重要的問題。因爲按步就班的讀書。可以事半功倍。否則儘你讀得滾瓜爛熟。只成爲兩脚書櫥而已。

就我個人的經驗。寫一點出來。或者有喜歡讀書的讀者肯接受的罷。假使有人比我所說的有更切當的指示。我也很願意接受的。

所謂程序。就是讀書的步驟。第一步是『選擇』。因爲書籍浩如烟海。有的是增加智識的。有的是修養身心的。有的是陶冶情性的。我應當去買那一種的書呢。自然『合乎我之所好』。是最適當的選擇標準。但是也有表面上是合乎我之所好的。看了內容以後。便覺得毫無興味的。那麽不是白費功夫麽。所以非愼重選擇不可。有的已經有人批評過的。最好。假使是新出版的。或是沒有批評過的只得先向圖書館去借來看一個大概。或是到書店去翻了一翻。大致對胃口了。然後去買來。切莫見了廣告或書目。就去買。最容易上當。白化錢事小。白費精神和時間。損失纔大呢。

第二步是『圈點和標記』。新書多數是有圈點的。但是說不定有錯誤。我們在讀書時。最好無論如何。再圈點一過。倘然能夠看出他的錯。加以校正。非但是快心的事。並且於文字的構造。更容易進步。於內容更容易記憶。就是不再圈點。在重要的地方。加些標記在上面。一來可以看出他的重要性來。得到他的精華。並且也便於將來的檢查。倘然粗心滑過。所得便少。那些舊書。總是沒有圈點的。以前先生教程度較高的弟子。也用此法。因爲圈點以後。總有一點印象留着了。不過圈點時。難免有不對的地方。能夠請人校勘一遍最好。否則也得把最懷疑的地方。去請人指教。兩件事都辦不到。只好把解釋的工具像字典辭典類書。多買幾種。所謂不開口的先生。要多請幾位在家裏。

第三步是『劄記』。讀完了一種書。必須把這部書的大概扼要的記下來。就是三言兩語寫在日記簿上也不妨。並且可以把我個人對於這書的感想。發抒出來。或是某處很得我的同情。或是某處似乎應怎樣的修改和補充。或是某書和這書有什麽矛盾之點。都應當審下來。省事一點。隨讀隨記在書的上端。像以前的眉批一般。也很好的。不過借來的書。千萬不可眉批。有傷公德。近來學校裡的圖書館。常有人在書上批着幾行字的。這是最壞的舉動。

末了。我再介紹達爾文的讀書方法給讀者。他每讀一書凡是書中可用之處。都記其頁數於卷末。倘然是借來的。摘錄其要點於手冊。他是博物學家。所以需要參考的材料很多。這們的讀法。就便利得多了。我們看雜誌報紙。更用得着這個方法。我以爲圖書館應當編一種雜誌報紙的索隱。也是便於讀者參考的一件好事。這一個問題。以後再詳論罷。

## 『紅顏薄命』論（中）

（維芝）

女子們所受的教育固然已和先前不同了。但是。好像天性使然的樣子。對於文學藝術方面。她們的嗜好總比男人深似的。更兼幾千年遺留下來環境如此。薄命佳人這頭銜總特別歡喜把它頂頂來。雖然自己也知道做『薄命佳人』並不是一件好事。然而對薄命佳人好像特別有好感。久而久之。因爲對薄命佳人』同情於。是進一步便自居爲薄命佳人。對花墮淚。對月傷懷的事便漸漸地在心底生了根。

你或許會說。『你既然說過現在的女子所受教育和以前不同。她們的生活也已不是從前的閨秀生活。那麽。你何以又說她們還是以一薄命佳人自居呢？』

這個。其實說穿了毫不希罕。容我在下面解釋一下。你一定會恍然大悟的。

現在女子們所受的教育和生活雖然和以前是不同了。但是。這個不同還祇是比較上說而已。要眞正的找出十分不同來。是很難找得出的。譬如現在的詩詞之類的東西雖然不讀了。但是。三角。四角。甚至於無數角的戀愛小說你能保證他們不讀嗎？在這些三角戀愛小說中。有幾個女人不是多情的。有幾個不是多病善感的？你說。

所以。看上去雖然似乎新了。本質上還是換湯不換藥的。這些給她們的印象。祇是男的穿了西裝。女的截了髮穿了高跟鞋而已。面貌身段。還是從舊詩詞裡翻版過來的。（未完）

## 西園憶舊

（鶯叔）

西園柳老正飛綿。曾爲依依別恨牽。歲月幾更塵事改。迎人花草尙嫣然。

春風一別減腰支。聚會眞成未有期。聞說陰濃枝子滿。樊川莫再怨芳時。

柳陰似冪草如茵。卻憶挨肩步輭塵。誰破平林鶯細語。半鈎斜月暗窺人。

風懷爭似霧煙消。舊地重經百感潮。影事十年如昨日。依公詞畔雨瀟瀟。

## 滬港人海

### 答王印忱君

（曙光）

▲十三老吉凶之疑問

竹戰本爲消遣之具。原無關乎吉凶。而吉凶亦由各人之心境順逆判之。蓋心境順。則遇事多順利。心境逆。則遇事每拂逆。是吉凶初不過在各人心理所造成。原無造化者爲之顚倒也。理雖如此。然世界萬事眞有神秘不可測者。如吉凶或有預兆。順逆或達人之心理。游戲之中。亦何獨不然。和十三老牌。據友人云。不過牌中備此一格。因每副竹牌。么九風頭。只有十三張。竟聚於一人之手。又能和下。此本至難之事。凡事之至難者。每多難於希望。而竟希望到手。是至稀事也。惟日盈則昃。月盈則虧。順之極即逆之始。此爲吉凶交互說所由來。然據予所見和十三老者。多凶而少吉。民國七年。訪友東豐。保甲委員任宗昉君之夫人。於四月間。與女友三人竹戰。是日任夫人牌風大利。八圈中。和滿貫者三次。於末圈又和十三老一次。贏錢滿牌底四五倍之多。而三日後竟以暴疾殞其命。又開原項培倫君。其弟被人指控爲匪。被獲送縣。項君奉天頗多相識要人。到奉幹旋厲小南門內之愛國飯店。與友人竹戰。十六圈中。和十三老三次。尙未去奉而其弟以槍斃聞。悽喪歸去。此任夫人死前一年事也。余爲當時同睹之人。故知之尤詳。總之盛之極衰之始。況十三老奇而不偶。不能謂之吉兆。上述二事。亦不過適逢其會。未必眞能影響人之禍福。然寧可信其有。不可信其無。遇此種牌。寧可不和。贏錢事小。吉凶事大。不可因區區輸贏。而留芥蒂於胸中。致造成吉凶之結果。爲達人所不取也。管窺蠡測。未必當於萬一。尙希海內高明有以教正。是所至盼。

答畢封發間。適友人張君蘊川到舍。予以此事質之張君云和十三老關乎吉凶。確有其說去冬范君希濂。任職某機關。於革職之前一日。與友人竹戰。會和一次。翌日明令發表矣。究竟吉耶凶耶。是耶非耶。令人難於索解。總之游戲小道也。未必關乎禍福。然修德以禳之。庶乎可矣。

## 鷄（續）

（悔庵）

經過醫生每次的身體檢驗。都說我是個神經質的人。誠然。在過去種種寂寞的的境域中。常會從沉澈的腦海裏。浮出一種幻想來。即使是一件不爲人們所注意的平常事情。往往會縈廻在精敏的思緒裏。而得到不平凡的悟性和理解。因此對於一切的事物。都要去細細的觀察。我靠在沙發上。嘴裏呼着烟捲。望着眼前泛灩光澤的雄鷄。不由的這以動物的生命。作爲對人表示好感的禮品問題。又湧泛在我的腦際。鷄。牠是一個弱小的動物。竟可被强暴者取來。用作表示好感的討好品。毫無抵抗的。去忍受拔毛。剖割。流血。殘酷的宰刑。倘使我們人類動物之外。更有一種比人類更强暴的動物。也把我們社會上的人羣。同樣的捉去。作爲獻媚行賄的禮品。像鷄一樣的去嘗受着刀割。肢解。煮。吃……的種種。我們一定認爲牠是强暴。牠是不道德。不由我心寒膽戰。眼前幻出一只鷄。和一個人的屍體。倒臥在牠們自己熱血狂流的上面。我怕。我不敢再想下去。

妻端着熱騰騰的飯菜走來。很驚訝的問我。『你又在想什麽了！』

『唉！動物！根本不是討好獻媚的禮品！根本不是被人殺吃的生物！』我惶亂的回答。

## 述懷

（穀國）

詩本在言志。藉歌聊將意。試稽三百篇。班班得其致。勞人賦北山。黽勉從王事。烈女詠首蓬。願言爲伯思。其他凡擇詞。淵源類有自。月露與風雲。大雅深唾棄。歌謠出里巷。付之採風使。大略有椎輪。千載此共至。飯生入春來。以哭命題字。累牘而連章。一字幾一淚。車轍窮嗣宗。鵩鳥哀賈誼。眞摯無藻飾。彷彿差堪儗。師友繫倫常。厚情無軒輊。既凜心喪制。又符我殯義。（業師杜蓮溪夫子父執吳公中笙。皆相繼歸道山。俱有哭詩。）聊盡方寸心。敢云兩無愧。珍珠掌上拋。蘭葉階前墜。卜商總有明。伯道竟無嗣。（哭阿鳳詩共八首）凡此諸死亡。彌月一身萃。朧鼓花燈裏。泫然流涕泗。一哭復再哭。甚而至三四。佽棡性分人。非慟而誰爲。叙慟各繫詩。藉詩將慟誌。用特抒性靈。工拙都非議。質之風雅倫。得毋余詬誶。

## 名勝錄

### 瞿唐紀勝（一）

（孝先）

瞿唐灔澦。古稱天下最險。蓋金沙岷沱嘉渠諸流。千里以來奔。總匯於斯。兩巖扼束。極爲險隘。以故湍洄曲折。齟齬艱難。驚濤奔浪喧豗乎匍。歸舸行艓。一遇風勁。則上下失勢。而懸灘相連。愈轉愈急。所以蜀道之難。擬於上青天也。至若重巖複嶺。深林亙谷。尤多奇觀。當夫灔澦春深。風雨晦冥。猿嘯龍吟。孤帆輕移。鵰翔鶴舞。於荒烟野草間探尋廢宮舊戎。往往沈沙鐵戟。漢碑魏字。零星掘獲。足供觀玩。如置酒高樓。佳賓滿座。挹山川之秀麗。感古今之廢興。賦詩聯句。共樂無窮。余生是間。每於春秋佳日。結伴前往。亦舟亦步。載歌載吟。窮峽遠近。游必數日。今萑苻遍地。欲歸不得。春江花月。令人懷想。特志其間勝跡。以當臥游。山川有靈。亦必知故人春眷之情也。

八陣圖　在夔州東武侯下祠。水經注『江水經諸葛亮圖壘南。石磧平曠望兼川陸。有亮所造八陣圖。東跨故壘皆細石爲之。自壘西去聚石八行。行間相去二丈。皆圖兵勢行藏之權。深識所不能了。』

今夏水漂蕩。歲月消損。高處可二三丈。下處磨滅殆盡。平沙漫漫。浪花飛濺而已。

魚復浦　漢魚復縣以此名。即八陣圖下之沙灘也。又名磧壩。古名八陣磧。地志『夔治魚復灔瀩。風濤電射。巨魚卻而不得上。故日魚復浦也。』（未完）

## 迎春集韻三十首（有序）

（翟鏡淸）

花盼淺榮草盼舒。消寒須待暖來初。望隆北斗群僕后。駕起東山始下車。天上一元開化育。人間萬物借吹噓。聞風多作懷歸想。欲向君平爲卜居。

村歌社舞衆歡呼。喜見青陽返故都。邊地鶯花先後備。江城梅柳作先趨。當途敬待何多也。冬暮來觀亦盛乎。爲擊蒼生希與望。一犁好雨潤如酥。

出震居乾運亦齊。東來紫氣到關西。及時雷雨舒龍甲。得意風雲快馬蹄。萬里前途花似錦。一天歸路柳成蹊。飛鴻已遂凌霄志。認否當年舊雪泥。

引將曙色到山齋。遠返青峯列幾排。爲乞陽和施雅化。豈希光寵慰私懷。尋香蝶影花間舞。呼暖鶯聲柳外喈。士女也知風日好。踏青爭趁鳳頭鞋。

龍蛇啓蟄一聲雷。報到春從海外回。人過旗亭欣折柳。路逢驛使好詢梅。殘冰賸雪隨時化。暖雨淸風逐日來。天地陽和從此始。嫣紅姹紫萬花開。

四季輪迴又值春。花明柳媚草精神。還將崇德尋實意。權作卑躬折節人。萬里雲開天有日。六街風靜地無塵。願教永駐東皇駕。貧者無饑富者仁。

樂奏鈞天久不聞。特留此曲奉東君。台前晉接無虛意。座右周旋有節文。群望乾龍飛作雨。先驅報馬快如雲。柳絲垂得千條碧。洩漏春光到幾分。

簞食壺漿出郭門。四圍不是舊乾坤。人民喜慶春三月。天地新開歲一元。澹冶山川欣有主。芬芳桃李笑無言。田家慵問興衰事。引水栽花日灌園。

## 社會小說　財色婚姻（二四二）

（儒丐著）

### 二十二、婚禮完成兩相如願

金珠這樣默想着。不知不覺也以追求現實享樂。是生人所必需的了。死了之後。當然萬象皆空。什麽也談不到了。所謂生爲堯舜。死爲枯骨。生爲桀紂。死爲枯骨。文在夫老先生所說的幸福　和生命不能分開的話。到底是有見地的。當下他又往下讀道。

『祖父雖然這樣囑咐我們。也不能草草的就把他　安葬了。再說叔父。都是在外面有公務的。也不能多躭閣。所以只在家停了九天。就送入墳　塋了。不過有一節。鐵賓！祖父在世的時候。是很疼愛我的。關於我的事。也能替我作主張。如今他老人　家既已去世。我很失了倚傍了。但是我決沒有一點灰心的樣子。我想一個人。家裡無論有多少錢。也應當圖個自立。所以近來我頗　想學醫。這個因爲我給祖父看病。眼見病人的痛苦。群醫的束手無策。使我不能不發生這　樣的志願。如果醫術能到精良的地位。個人的生活不用說了。小而家族。大而國家社會。都不能說沒有裨益了。我的立意如此。不知你的意下如何呢。

金珠讀到這裏。抑搖搖頭。心裡說。

『想學醫嗎。這是沒有辦法的人。最無聊的下策。想不到她也這樣的無聊。』

但是他那麽顚着心房。到了此時。已然安靜了許多。因爲他讀了這半天。還不會發見一句驚心動魄　的話。他又接續往下讀。

『鐵賓！我是平凡的人。我總想作平凡的事。尤其在這顚狂的社會裡。使我們益發不敢　不平凡了。再說所謂眞正的幸福。必須於平凡中求之。一求不凡。就難免涉險。伯母爲人。最慈愛。也是最　明事理的。平日所教訓我們的話。都是很平凡的。我希望你還是本着伯母的意旨作。那就是有幸福的。現在我們完事沒有幾天。强給你寫了這樣一封很拉雜的信。請你原諒。等我休息些日。再詳細報告你。同時我也希望你把你的近狀告訴我們。遙祝你的平安—淑良—』

## 盲目戀愛者

（多）

讀了『一對盲目戀愛者』以後。同時我想起隱爾君的立言實是這種盲目式的戀愛。亂愛。其關心於現代青年很是懇摯。其胡愛確　是現下一般（大多數）青年男女　所犯之普　通摩登病症。幾乎大有男女不講這種盲目式的戀愛。似乎有！落伍和古趕似的（非盲目者除外爲數甚少）結果弄得些有爲的青年男女。成了頹廢不堪的救藥者或流入　於下流不可收拾　之地步。可惜殊甚。可憫亦復可憐學目一覩這種人。眞是迷漫於社會啊！在下亦是其中之一份子。毫無自是之餘地。特寫出幾對了以求讀者作爲鑑照而已矣。

某君奉父兄之命到省求學。初在某工科後因事休學。遂入某學校學外國語。同時結識某女士者大　談　愛。而　某女士原係某　專門學校學生中途　休學。不思繼續。轉學。圖上進。亦往學外國語於數月之中。竟形影不離。儼若夫婦明知男方已有糟糠而不顧。旅館中作常久之流留。（據云尙無不相當之行爲）學業　擢諸腦　後於不顧。經濟則任意揮霍。隱瞞家中屢索金錢。供其無謂之消耗某女士則寓某貴族化婦女旅館。以掩家人之耳目現均已移入他省商業化學校求學問。繼續戀愛。此無謂之生活云。『金錢』『學業』『名譽』『光陰』將假此香甜之盲目式『戀愛』名詞而俱犧牲矣。（未完）

## 醫話　談麻疹（一）

（姚紀彬）

麻疹是一個很老的病。許多年前的古書就有這病的記載。這個病英文名字原意是斑點。中文名字的意思也是相同。這與現在所說『麻疹』的名字都洽合。此外還有稱牠爲『紅病』。

細細的一審查這病的名字。現在已經得到這病的形象。母親們多半對於這病都很熟習。一起頭似乎是傷風看涼。一星期或四五日後。身上發生紅色斑疹。但是做母親的不可自行診斷。或是爲她的子女妄作診斷。因爲有許多別的病也出紅色斑疹。就是醫師們在第十八世紀以前還分不清痘瘡和麻疹。

現在的醫師們知道怎樣診斷麻疹。麻疹有牠的特殊現象診斷的事應當交付醫師。母親只知道出紅點。以至於任何病的現象。應當找醫師來看。就夠了。這是惟一的安全辦法。使她有病的孩子得到相當的治療。使她其餘無病的孩子以及親朋四鄰的小孩子得到相當的保護。對於別人的孩子應當像自己的孩子一樣的顧慮。

傳染病有特出的兩點。形成抑制傳染病的主要原則。麻疹正是最好的例。在病的初期最易傳染他人。而在此時期又極難辨認　是否此病？麻疹初期的病狀。眼紅。傷風。咳嗽。發熱等。極容易使一個不常看這病的醫師。或是沒有特別訓練的。誤認麻疹爲普通的傷風。麻疹的紅色疹須等到得病後五至七日纔能發生。在這時以前若是不會實行相當的防備。因而與其他的兒童隨意接觸。在家庭中。在學校內。在電車上或電影院裡。其爲害於人已然很大。所以做母親的務須明白隔離的重要。將有病的兒童隔離起來不可與他的兄弟姊妹以及親朋四鄰的兒童接觸。（未完）


瀋陽電影院

十六日　十七日　祗演兩天

爸爸愛媽媽

胡蝶　龔稼農　高占非　夏佩珍　合演

兩套影片！循環開演！

夫妻之愛、雖然高尊、但不能因愛情而犧牲己見、古今多少婚姻恨史、都由此而造成！男女友交、雖然正當、但不能脫離情網而超然潔白古今多少情場慘劇、都由此而釀成！

恨海

（恨海）是由鄭小秋　高倩蘋　精心合演

化一份錢　看兩套片

大西關大街同德堂後院

天光電影院

專映各國鉅片最高尙的娛樂宮

今天開演

米高梅驚心駭魄海空大戰軍事常識香艷絕論鉅片

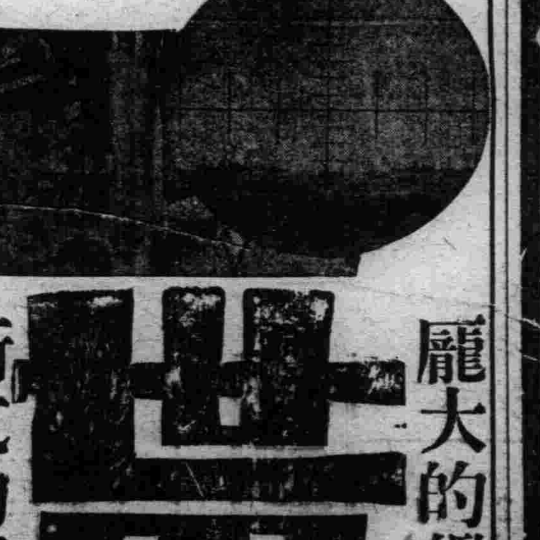

龐大的艦隊◈機聲與砲聲相應！

世界大海戰

新式的戰術◈鐵鳥與敵艦並沉！

驚險！刺激！緊張！

第一商場內

明星電影院

四月十七日至二十日連演四天

天一影片公司　全部對白巨片

孽海雙鴛

胡珊主演

注意　票價照常　概不加價

下期開演　仍是天一影片公司　全部對白有聲巨片

上海小姐

胡珊主演

南市場

東安電影院

自用電話三五四二

四月十六日至二十日止連演四天

上海友聯影片公司偉大出品

武俠愛情說部巨片

是舊小說部中楚楚是俠情片中霸王

四集　兒女英雄

范雪朋　主演

下期放演　荒江女俠　首集至十三集


## 九星日鑑

| 四月十七日 | 舊三月十五日 |
|---|---|
| 水 | 曜 |
| 癸 | 亥 |
| 大 | 安 |
| 危 | |
| 壁 | 宿 |

▲一白之人、抑制輕浮之氣、以實利爲主、勤勉則發展無疆、甲乙丑吉、▲二黑之人、身心全不安靜、出行、遷徙、開業均凶、丙丁庚吉、▲三碧之人、專心一志守本分時、自然通順顯達、庚癸丑吉、▲四綠之人、獲一利、勿夢想第二利即退去吉、庚癸丑吉、▲五黃之人、易生外來之愛、宜注意介紹事件、巽丙庚吉、▲六白之人、無所表現而潛伏勞苦之日、萬事宜自重、甲乙巽吉、▲七赤之人、徒具高深之理想、而無何等實績、丁壬癸吉、▲八白之人、似乎未提得福神之影、必須整起精神、勉勵做去、丙辛壬吉、▲九紫之人、是吉運之日、陽氣時時增至辛癸丑吉

# 治眼病 使眼美 防紫外線之害

## 特許專賣

（本社研究部發明 應用烏爾華歐列銀）

醫學博士 河本重次郎先生
醫學博士 小玉龍藏先生
醫學博士 吉田義治先生
醫學博士 山中崔之先生
醫學博士 豐田正達先生
推奬

# 特製 大學眼藥

DAIGAKU EYE-LOTION

調劑老舖

## 參天堂株式會社

大阪市東區北濱一丁目

『特製大學眼藥』

無瓶套盒者 有小盒、中盒、大盒 小兒用之四種

帶人工玳瑁瓶套盒者 有小盒、大盒、特大盒之三種

價格低廉

各埠藥房洋貨舖等處均有代售

## 一藥兼有三作用

堪驚之藥效進步

‖不痛、不麻、舒適而有效‖

### 治病作用

第一……治眼病之藥效。有學問上最高標準之卓越效果。並且『最爽快。最快治癒』之事是即『特製大學眼藥』獨有之特色也。以本劑點眼。則有特別清涼之快感。使眼中立涼。感覺非常爽快。並無少些之痲。痛。癢等感可以迅速治癒。

（每瓶必添。洗眼錠劑『大學洗眼藥』故可使更能完全治癒）

### 適應症

▲脫拉火膜（顆粒性結膜炎）▲流行眼疾（結膜炎）▲角膜炎 ▲眵留眼 ▲起星眼 ▲昏花眼 ▲凝眼 ▲疲勞眼 ▲衝傷眼 ▲血紋眼 ▲爛眼 ▲火眼 ▲麥粒腫 ▲暈眼等一切眼疾

### 美眼作用

第二……使目光活潑轉動。即暈雲之眼。或細醜之眼。用此『特製大學眼藥』一滴即可看有美麗之光輝。更能目中感覺爽快。目性良好。眼力不能疲乏。

### 紫外線防止作用

第三……防止光線中之紫外線。有保護眼之力。由强烈光線之直射與反射。使目作痛。因光線中有紫外線。見光而感目眩。即受紫外線之害故。寒國罹雪眼。夏日在海岸感覺目痛。乃係雪上與砂上。有太陽反射之紫外線而傷目也。若以『特製大學眼藥』點眼。可以防止紫外線保護目力。恰與帶色眼鏡之效果同。並無有帶色眼鏡之鬱悶。

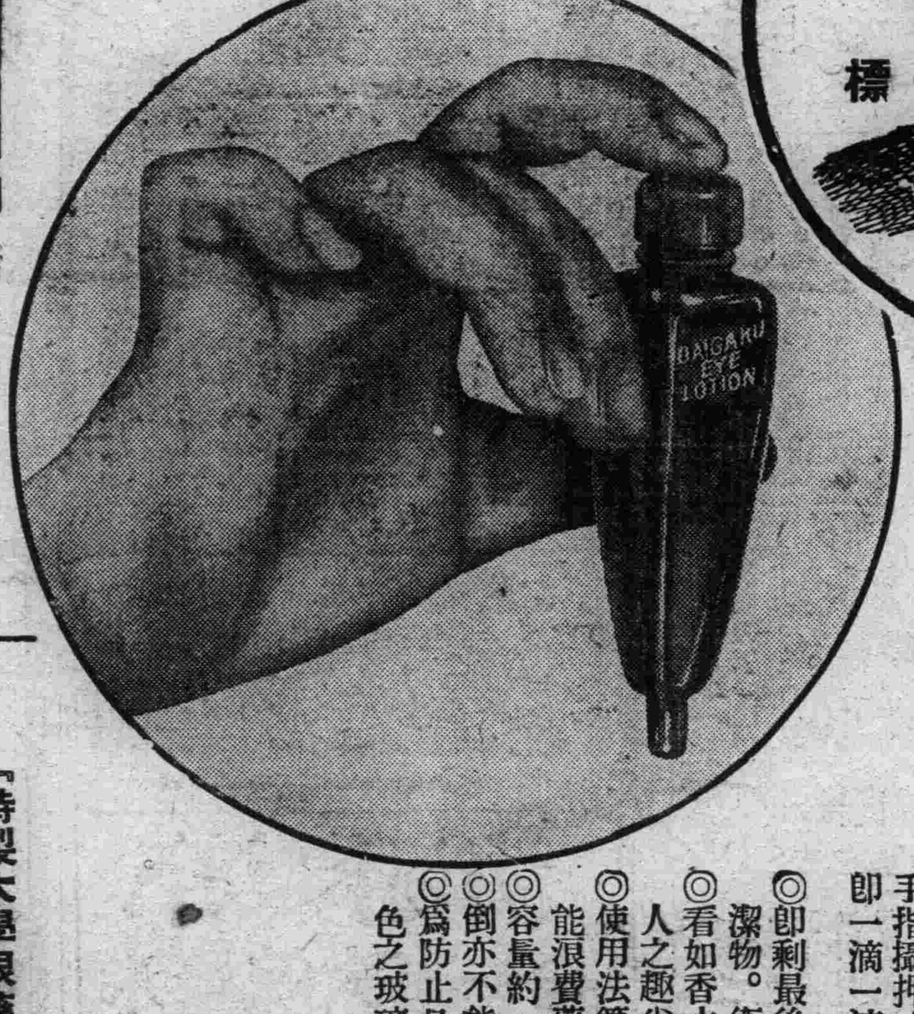


### 以上三作用合而爲一之效用

以上之治病。美眼。紫外線防止之三作用。並不各別作用。互伴相助。營强大之複合的藥理作用。不論病眼者。或好眼者。均有特殊之效力。『特製大學眼藥』實有此等獨特之作用。是以人人贊許。以爲最有權威之眼科藥。爲眼科學之泰斗五大博士異口同音所推奬者也。

即『特製大學眼藥』‖患眼病的諸君用時‖遮有害之紫外線。減病患部之刺激。治眼病而得其確效與美眼作用相依。有獨特之『美眼速癒』之效。

『特製大學眼藥』‖無眼病的諸君用時‖使目美。使目性良好。遮紫外線保護目力。有豫防種種眼病之效。

故此眼藥。不特對有病之人。即

網球。足球等之室外運動……

影戲明星。舞臺俳優。其他鑄造所製鐵所事務員等。常受强光線反射之職業者……

待有魅力美目之人……

執事。看書。觀劇。鑑賞電影等之時。防目力疲乏其他如保護眼力等……

有與吾人之日常生活所不可離之關係。可以常在衣囊中或手包中携帶之便利藥也。

衛生、便利、經濟兼備之 茶褐色 遮光性

## 自動點眼容器

將容器下端之蓋取去。向上端之膠皮帽用手指揿押。容器自身即成爲點眼器。眼藥即一滴一滴滴下來。

◎即剩最後之一滴。亦不能侵入外界之不潔物。衛生上絕對安全。

◎看如香水小瓶形之斯馬特式。合乎近代人之趣尙。

◎使用法簡單。不論誰均可隨意點眼。不能浪費藥液。

◎容量約一百十滴。較從來品。約增一成。

◎倒亦不能溢出藥液。不論拿到何處均可。

◎爲防止日光將藥力弱微。故藥瓶用茶褐色之玻璃。遮其光線。

## 天下獨步・新奇發明

世上風雅人士紳士淑女手此如獲異寶珍藏懷裡

### 人工玳瑁瓶套盒添贈

携帶優美高尙之玳瑁瓶套盒發明以來世人激賞歡呼如狂如醉 無此套盒者 請索取可也 人工玳瑁瓶套盒添贈『特製大學眼藥』共價值與無套盒之中瓶相等 套盒內瓶較諸無套盒小瓶 約十分三之大 套盒內瓶眼藥用罄時 其套盒仍堅牢堪以永久使用 形狀雖稍小 請代裝無套盒小瓶 則便利之套盒可永遠用之

## 特製大學眼藥獨有之特長

1、一藥有三作用 即治病而外 兼有美眼及防止紫外線之兩作用 故尤稱理想藥中之神效

2、配合參天堂研究部發明 專賣特許之「烏爾華歐列銀」此藥於防止紫外光線 兼治療光線障害上 著明卓效

3、裝備獨特之新案特許品「茶褐色遮光性自動點眼容器」更又將藥業界劃新紀元之發明品 喻炙人口之「人工玳瑁套盒」不惜工本報效 而附贈之

4、每瓶添呈「大學洗眼藥」在眼科醫學上 最能期極合理 迅速且完全治療也

5、「大學洗眼藥」之包裝 此次獲得世界一之衛生包裝有名之美國之「薩尼蒂普」包裝之權利 施行極東誰人均未嘗用過之完全包裝 故「大學洗眼藥」由製成錠劑至於包裝 完全不觸手 自動的包裝 而每一錠均用巴拉粉嚴封 絕對不透外界之氣 重視衛生之洗眼用錠劑最理想之包裝也

# 吉當局對各縣 行政區劃方針

【林吉】省當局對於中央、擬定地方新制度中之縣行政區劃、極爲愼重、如於區劃之前不立相當之基礎、不具適當之方針、則於實施上、必多困難、爲此關於區劃之準備、擬定先行調查其方針、重在地方財政治安人口三事、並擬定由腹地縣分中調查、即由九台德惠長春三縣施行云、

## 水警局佈告檢舟

【吉林】松花江上游水上警察局局長馬季援、爲松花江面來往之木船、艤運行人物品、關乎人民生命財產上、有莫大之關係、在此整頓航運中、各舟之完善堅固有檢查之必要、茲經規定佈告各船戶所有在松花江面、來往營業之船、由五月起每月十五日齊集、三道碼頭、聽候本局專員檢驗、如有窒礙令其修理、未完善前、不准營業、以重人民生命財產、仰各船戶遵照、屆期齊集該處聽候檢驗云、

## 視察濱綏線之 佐原局長談

【哈爾濱】佐原鐵路局長、視察濱綏線、並慰問沿線友邦軍隊、於十一日午後五時二十五分返哈、記者會一度訪問、所談如次、

（問）（以下記者問局長答）濱綏線之夜間運行計劃將何日實現？、

（答）對此實現時期尙早、全線路接近地方村屯、房屋多被匪焚燒、且仍在沿路橫行、一時夜車不能通行、

（問）線路之狀態及運行如何？、

（答）對此點頗爲重視、須全線之工事改良、及路線之修補而後、路線較爲完善、新列車實行、至少至牡丹江之行程可縮短一日、

（問）沿線各站日滿俄人之服務情形如何？、

（答）自接收後、極端圓滿平和、俄人亦每日至站爲助理、如至自已家庭一般、日滿從業員亦各自勤勞任務、不過因宿舍關係、感覺不適宜、將來舊從業員退回本國後、自當安心云、

（問）向西部線視察何時出發？、

（答）最近八木副總裁來哈、先至東部線視察、而後預定向西部線、彼時余亦參加、至西部線、最後大聲談話、謂至滿蘇國境視察、登山越嶺眺望幌如長蛇之大鐵道、俄人經營、歷三十年之久、耗幾多熱血、現在爲日滿兩國民繼續經營建設實爲歷史上之大光榮、愉快不可名狀云、

## 路局假娘娘廟會 對農民免費施療 同時宣傳愛護鉄路眞締

【哈爾濱】滿洲國人於每年一度快樂、而重視之一日、即舊四月十八日娘娘廟會、在南滿線大石橋、大屯、安東等地此風尤盛、然多爲農民階級參加、而新開闢地方、於是日無廟會頗感無味、去年在濱北線綏化地方、哈爾濱鐵路局、利用是日農民麕集、在該地免費施療、並宣傳愛護鐵路之意義、本年娘娘祭已迫於目前、哈路局以北鐵接收、各鐵道完全爲國有擬於舊曆四月十八日前後、舉行五日間之娘娘廟會、在濱北綫除綏化以外、呼蘭海倫二處、拉濱綫拉林、山枚屯二處、於農民齊集之時、免費施療、同時路局方面宣傳愛護鐵路之眞諦誠爲一舉兩得之計劃云、

## 匪首長江好部下 巨匪炮手被捕 日本憲兵隊之功勳一

【哈爾濱】著名匪首長江好部下之巨匪「炮手」、曾在楡樹德惠二縣盤踞、邇來潛入哈埠、經道外日本憲兵隊搜查、卒於九日在道外大水晶街霍家胡同九號院內將炮手逮捕、本日轉送道外檢察廳、茲將在憲兵分隊所述之口供錄下、

張文林年五十三歲、錦州高林村生人、在長江好部下爲匪去年五月二十九日、在楡樹五棵樹地方、綁農人某、得國幣一千五百元、六月上旬、綁德惠縣王家窩堡王某、得國幣五百元、七月下旬、因身染疾病、從長江好處分得國幣百四十元、來哈治病、在霍家胡九號潛伏、竟遭捕獲云、

## 教育廳愼選 送日見習人員

【吉林】省署教育廳、茲遵部令、選送師中小學職教員赴日見習、計小學部一名、中學部一名、師範部二名、合計四名、張教育廳長、茲對此事極爲愼重遵照部定條件、嚴格選拔、規定資格六項（一）由師範畢業者、（二）通曉日語者、（三）年在二十五歲以下者、（四）未曾留日者、（五）服務具有優秀成績者、（六）身體强健者、對於選送人員、嚴行審查後、發表呈部、一

## 經濟窘廹下 貧民數目

【吉林】値此科學日見發達之下、百物工作、多由機械替代、對於勞工人之雇用、日漸低減、於是苦力之人、感覺十分過剩、失業者亦日漸增加、吉林市政籌備處、爲辦明吉林市內之貧苦人、生活狀況、特行調查、已有概數、爲全市五個警察署轄境內、共有貧民二千五百餘戶、貧苦無衣食保障其業者、在二萬五千二百三十餘人可見機械發達下之社會一般矣、

## 鮮人竊盜落網

【大連】鮮人康道明年二十二歲、身無正業、居無定處、因素與一般匪賊結交、專習竊盜技能、依以生活、朝鮮及日本國內、殆已歷遍、近由便船來連、藉以乘機北上、商民間被竊幾遍、十三日午前、又侵入水上署內、盜取僕夫衣物、亦是賊運不佳、被警撞見、當即捕而下獄、聞該徒身披重案頗爲警署注目云、

## 失足墮溝斃命

【大連】福昌公司宿舍鈴木滿人氏年三十二歲、數日來、率同苦力數十名、在市內濱町埋立地、修造工事、十四日午後三時半頃、立於高達五丈餘之崖上、一時失愼、同合土等墜落深溝之下、當時全體負傷皆倒在地、人事不知、後經送於滿鐵病院、醫之不效、頭破流血、移時死亡云、

## 張特使蒞江 禮砲隆隆軍樂洋洋 日滿高官到站歡迎

【黑龍江】滿洲國軍政部大臣張景惠氏、自前特任爲特命檢閱使來江閱軍各節、業誌本報、茲張特使業於昨十二日早七時廿分、平安蒞江矣、當時市內之日滿高官、及商民學生各界代表等、均皆到站歡迎、計孫省長、張司令官 各廳廳長、及駐省軍隊上校以上之軍官、日系則計蒲中將、內田日領事、飯島憲兵隊長、及駐省友軍各部隊長等、同時全市懸旗、沿途并滿佈警綱、以資萬方、當特使所乘之列車於軍樂洋洋聲中停止後、張特使更於十九發禮砲隆隆聲中、徐徐降車、下車後首與蒲中將行親握手禮、次與各歡迎者一一施禮畢、即轉乘事備之汽車、於警備森嚴之中、直抵龍江飯店行轅內、稍息後、即接見蒲中將之訪問、迨午前十時、更受省垣軍隊上校以上之軍官謁見、並定於當日晚間更出席蒲中將之招待宴、至其他之會見與招待、以特命之關係、均皆懇辭、茲更將蒞江後檢閱日程列左、

十三日午前八時、至司令部之官佐士兵全體、按階級與步、騎、砲、軍需、軍醫、軍法等之順序、向南列成連縱隊形、在司令部東轅門外九時卅分特使蒞臨檢閱、同時由參謀長依陸軍禮呼令敬禮、嗣於九時廿分更於司令部之二客廳內、受司令官之報告狀況、同時員在將校集合室內檢查書類、迨十時四十分巡視舍內、十一時廿分、於二客廳內試閱校官、更於接待室試問尉官、午後一時在將校集合室召集全體官員訓示、午后二時至五時、赴第三憲兵隊檢閱、此外並聞與張特使同行來江之佐佐木最高顧問、因有其種關係、未克蒞江、而此次同行爲永見大佐、同時張特使之蒞江檢閱、實爲我國之最初之舉行、故其儀式之隆重、及狀況之盛大、實爲從來所罕睹者云

## 造就農村中堅人 設立模範青年訓練所

【吉林】省署實業廳茲爲謀各縣農村生產之開發計、特定於五月起至十月止六個月間、在省垣江南農事試驗場設立農村模範青年訓練所、以期造就農村中堅、先由永吉九台伊通額穆盤石等五縣各選五名、合計二十五名、授以改良農事、副業經營、實地指導、及簡要之農事教育等項、在所訓練期間之費用、由公家補助、現在進行中、

## 縣視學視察村校

【海城】縣教育局、視學高志、當於十五日、特由城出發爲前往縣境四五區一帶、沿村視察、各村立小學校、對於教育之整頓、學務之進行一切事項云、

## 颶風□□□□ 砲台被刮塌倒 槽船毀壞數隻

【通化】四週築有砲台二十餘處、專爲守望而設、曩築甚堅、各駐民團護衛、詎昨十一日午後三時、埠之西南兩隅、陡起巨形旋風各一、貫通天地、兩風刮至東南江濱、合力將十二號砲台上蓋、完全刮倒、塌落於地、木瓦根片無存、各修艚船砍餘之木屑、亦被旋風至天空、旋向江東刮去、司望民丁無恙、又同日十二時頃、南江沿亦起一旋風、將停宿艚船之布棚、刮壞數隻、更有一艚夥之行裹、被風捲至江心沙灘之上、後風過取回、據年老者談稱、似此亘大旋風實爲罕見云

## 協和會召開會議

【海城】滿洲國協和會、海城縣聯合分會長張芝山趙庚南當於十五日上午十二時、在會內、特召集各常務員等會議爲討論關於整頓會務之一切進行事項云、

## 學校名遵令更改

【台安】縣公署、前奉到文教部令、略謂以前各學校名稱均與村名不符、實不合法、此後各校名稱、必須冠以地名、以資簡明、當經縣公署、通令各校照辦、業經在案、玆據各校、紛紛呈報、已一體遵照更改云、

## 列車衝突舉家無恙 老幼十三口化險爲夷 閤屬官可謂吉人天相

【黑河】當北黑列車、在辰淸驛南里許地方、與運沙石之列車、兩相衝突時、適黑河省署民政廳閤屬官、由龍江迎取老母及妻孥、並同人眷屬、計老幼男女十三口、搭乘是役列車歸來、肇事時、車成齏粉、乘客中多罹慘禍、同時殞命者九人、受重傷者十七人、輕微傷者猶難勝計、而閤屬官之老幼十三人、於屍體叢中、竟皆無恙最奇者、一碗口粗之鐵棍約丈餘、其尖銳之端、已偪近閤母心窩、緣閤母奉佛、適懷抱一龕、內貯佛龕二、鐵棍尖端、僅及龕頂而止、不爲鐵棍所穿着、已間不容髮、豈非神佑然彼十三名之老幼、咸能於血泊之中無恙、且無一輕微傷、誠罕聞之事、閤屬官事母至孝、母亦慈善好施、奉佛惟謹、抑善人邀天之助歟、若非吉人天相、何能化險爲夷、於間不容髮之時、勿謂冥冥中之無因果也、

## 教育費確定

【黑河】省公署、許民政廳長、自從蒞黑、對民政事項、積極整頓、感於沿邊教育幼稚乃與袁教育科長、悉心以謀改善之方、除令各縣審愼教材、並對市鄉各校從嚴整頓外、復擬將瑷琿縣立各中等學校、劃歸省立、以便將來內顧就簡、從事改善、以原來教款支絀、業向文教部呈請、准撥教育費四萬七千元、開本年七月間、即按新計畫入手整理、許廳長久爲民牧、袁科長爲教育專家將來黑省教育、必當一日千里云、

## 北黑列車已直通 增掛二等客車包運行李

【黑河】在黑線自去年通車以來、原係由北安鎭開至辰淸在辰淸住宿一夜、次日由辰淸、再開黑河、因目今各驛已建設齊備、幹路亦設備完成、自本月十日起、北安鎭黑河間之列車、則已直通、無辰淸轉車住宿之勞矣、且添掛二等客車、並包運行李、其他貨車、亦可直達、又予旅客以極大之便利、黑河之交通、則更進一步云、

## 關東州附屬地 權度取締規則 公佈後五月十五實施

【大連】關東局鑑於關東州內、及滿鐵沿線各附屬地內、商民利用之度量衡器、參差不一、交易上既感不便、惡徒又藉端圖利、滿洲國自發佈度量衡取締規則後、欲確立度量衡制度、用資統一、因而關東州內及滿鐵沿線各附屬地、亦應制定取締規則、該規則早已制就、自四月十五日公佈、商民週知之下、自五月十五日起實施、該項取締規則、與舊制不同者如下、

一、計量器加以化學用量器等事、

二、認爲自治的取締事、

三、對於滿鐵附屬地內、認用滿洲國尺斤法度量衡器等事

四、關於計器之構造規定、分離之、用作單行令事、

五、從來慣用之度量衡器、其使用、特指定猶預期間之特種事業、及其他一般之場所區別之事、

六、其餘無異、除大連有權度所外、奉天設權度支所、以爲附屬地內之取締事、

## 苦力刀刺苦力頭

【大連】苦力夏文俊年四十二歲、現充職於市內滿蒙殖產會社、最嗜賭博、又重酒色、致入不敷出、日前共同夥中有返里者、乃由諸夥中、得錢別費二十圓、由夏代爲保存、夏藉此項現款、任自揮霍、及揮盡無以抵補、被苦力頭、飽予叱責、夏羞老成怒、昨買快刀藏於身邊、準備刺殺、以泄胸中之憤、十三日乘苦力頭、不備、一時殺氣突發、將苦力頭刺殺昏死、後被同夥發見、當捕夏於官、被刺者送於醫院、生殺未卜、警署以夏有行兇之意、將以殺人罪懲辦云、

## 大橋次長蒞黑

【黑河】我外交次長大橋忠一氏、於本月十一日零時三十分、乘飛行機蒞黑、下榻於常盤旅館、稍事休息、即於午後二時許、以私人資格、赴蘇聯武市旅行、並視察我國駐武市領事館、至五時許歸來、錦省長特在私邸、設晏歡迎、席間有澁谷特務機關長、外交辦事處何主任、地區司令部陳參謀長、省署各廳長、璦琿袁縣長賓主多人、歡讌至七時始散、十二日上午九時、躬蒞外交辦事處、召集外交職員訓話、十時乘飛行機啓節赴哈、黑河日滿各機關首領及蘇聯領事、咸往飛機場歡送云、

## 如此家庭 不肖女私與情人潛逃 頑固父暴怒逼死繼妻

【錦縣】北關太平胡同門牌三十二號住戶、鄭唱一繼室蘭氏、因病厭世吞烟自殺等情、業誌前報、茲聞該蘭氏自殺身死之主因、乃係被鄭唱一暨其兒媳等逼迫所致也、查該鄭唱一、雖年在五十餘、而天性頑固、且有鴉片白酒嗜好、日以飛腿跑經濟爲本能、藉資餬口、每遇不順、輒大發脾飲、以作消愁之醉鬼、更借酒氣罵家人、雖齡小孩、亦難幸免、其先妻遺有一子二女、繼娶王氏又喪、子女無出、又繼娶即死者蘭氏、於大同元年過門、亦無子女、其先妻子名萬榮、三十許、雖身在商界、且性好野遊、花街賭局、常見其跡、故鄭唱一對於此子、鬱罵尤甚、分文不敢與給、雖有其繼母在旁說情、怎奈此醉漢天性難改、終少成效、故其家庭之中、情甚複雜、對於繼母均以下眼看待、其子更有混罵蘭氏情形、但蘭氏爲人、生性忠厚、仁慈寡言、處以此種狀態之下、只有忍氣吞聲、並不能向他人出露一字、以冀將來有轉好之一日、不意於、三月廿四日、其二女隨人潛逃、而鄭唱一及其兒媳以彈制歸咎蘭氏、情勢定與蘭氏要人方休而蘭氏愚鹵癡憨、素無管轄兒女之本能、遭此種不白冤、以至服毒以至於死、可悲孰甚、聞該二女乳名二喚頭、年方二九、素性淫蕩、雖云小家碧玉、堪稱牛新時髦女郎、於十五歲在小學修業時、曾已勾搭無賴、後家人得知、乃罷學在家、由此禁守閨房、而情書仍常相往來、其父早知底蘊、對於其女並不加責、對於來情書、誤爲仇人汚辱、有時任其外出野遊、招蜂引蝶、以致有此次潛逃、而演出繼母被逼服毒自殺之慘劇云、

## 各界發起爲殉職 徐縣長建紀念碑

【通化】前任縣長、徐氏容久、諱偉儒、因氏晋京、返途過匪、殉難各節、諸誌報端、全國人士、無不知聞、灕氏蒞宰斯土、僅及半載、地方各事無一不竭心盡力、躬臨各區宣示王道、投匪自新之路、募欵施賑、惠及災貧、其他各種善策、殊難細載、最欽佩者、遇難時尤關心國事、囑令從人、轉意與參事官及總務科長等、對於署內公務、妥爲辦理等情徐氏係國爲民之心、於此可見惧匪慘酷已極、嘆徐氏危時、身無完膚、遍體刃傷、但徐氏實功在新國、名著地方、本埠各界、擬建碑紀念、頌徐氏之功德、以示千古不朽、名留竹帛、並欲廣募捐欵、撫恤其遺族、以慰其孀妻孺子、聞發起者、爲守備隊長井上金士、憲兵隊長末岡高治、領事毛利此吉、署長尾畑廣造、大和會長野村義孝、協和會主事伊孫政治、朝鮮會長李東成、第一地區中將司令官王殿忠、第二旅長呂衡、縣長劉天成、高法院長恒璋、高檢廳長喬恒燕、參事官森山誠之、山代千代藏、圖書館長趙鴻恩、士紳鄧芳齡農會長賈紹周、商會長戰慶吉教育會長楊培武等諸公云、

## 黑河自殺數統計

【黑河】據瑷琿縣警務局調査、康德元年度、黑河市自殺之男女總數、共二十九名、其間未死者十一名、已死者十八

## 北黑線孫吳驛 慘遭回祿 四十餘戶化灰燼

【黑河】本月三日上午十時許、當狂風怒號之際、孫吳驛李老五烟館、失愼起火、以威火勢相因、卒未克撲滅、竟至燎原、延燒商民四十餘家、百三十餘間房屋、盡化灰燼、損失約四萬餘元、僅距離較遠之三二家、未罹火禍、誠鮮聞之浩劫云、

## 冷團長參與會議

【黑河】駐寄克騎兵廿七團上校團長冷殿甲、精明幹練、爲軍中之選材、對防務布置周詳、匪賊聞風歛跡、對部屬軍風嚴肅、商民有口皆碑、以故奇遜等縣、閭閻安堵、近因向地區司令部有接洽事宜、特於日前來黑、下榻東亞旅館、聞該團長暫不回防、將隨趙司令官、赴龍江參加第三軍管區召開之某項會議云、

## 檢疫處引種牛痘

【黑河】民政部設立之國境檢疫所所長金匡黎氏、賦性慈善、醫術精良、每於檢疫工作之暇、對患者施以治療、自黑河官醫院裁撤後、所有市民疾疫、均歸檢疫所治療、貧寒者均不收費、且善爲調理、以故商民稱便、近以陽春、百疫叢生、金所長爲防於未然、以淸疫癘計、特運到痘漿多量、爲市民引種、凡各機關公務員、及團體學校、與貧困者、一律免費、茲規定午前 九至二時午後一至四時爲引種時間云、

## 師範易日語教員

【黑河】瑷琿縣立初級師範女子高小學校、因款支絀對日語教員一席、由縣參事官、及教育當局、聘煩協和會、大黑河辦事處主任、宮原敏先生兼任、近以宮原先生事繁、不能兼顧、經岸谷參事官、轉聘中野先生兼任、縣當局及兩校員生、以宮原先生熱心教育、特在師範學校、舉行送別會、縣長、參事官、王教育局長、縣視學、均蒞場參加、致詞申謝、袁縣長復特贈銀盾一、以留熱心教育之紀念云、

## 中國全運經費 二十萬元 已開常委首次會

上海訊云 第六屆全國運動會籌委會首次常務委會、十二日晨九時半在市府舉行、出席郝更生、潘公展多人、吳鐵城主席、決議、（一）定籌委會各組組長及競賽委會各股股長、計籌委會 各組長文書組 馬崇淦、庶務組沈嗣良、會計組市銀行推宜、傳組陳高成、招待組陳湘濤、 警備組市 公安局推、交通組市公用局推、衛生組市衛生 局推競賽委會 各股長、場地設備股周家騏、註冊編配 股吳邦傑、 裁判股蔣湘靑、紀錄股陳奎生、獎品股部汝幹、國術股徐致一、（二）通過籌委會辦事細則、（三）競賽規程、除第十五條第五項及第二十九條條文、交郝常委會同總副幹事再審査修改、交下次常會討論外、其餘通過、（四）競賽委會組織簡則修正通過、（五）審判委會組織簡則修正通過、（六）各項運動比賽規則、交由郝常委、會同總副幹事審査、提下次常會討論、（七）各組織擬具工作計畫、提下次常會討論、（八）表演項目交註冊編配股辦理（九）大會總錦記分方法及列名次、交郝常委會同總幹事審査、提下次常會討論（十）決定假市中心區運動場爲辦公地點、二十二日開始辦公（十一）關防由會製定、呈部備案、十二時始散會、當晚潘公展宴請總 副幹事及各組長股長、商討大會各項、進行問題大會經費定二十萬元、將由教部與市府商討具體辦法、再交會討論云、

## 美籃球選手 首途遠征日本

【羅斯安澤爾斯十四日電】日本報知新聞社、邀請美國籃球選拔軍全星組、於四月十七日、自羅斯安澤爾斯啓程、經桑佛蘭西斯斯冠、踏上遠征日本之途、一行爲安達遜主將以下九人、均係南加大學及其他各大學出身之精銳球員云、

## 冀省市各機關所擬 運動實施案 運動科目規定每人至少選一種 每日運動一小時器械自行置備

天津訊 省市黨政軍學各機關、遵照蔣委員長電令、組織運動指導團一節、茲悉關於運動實施草案、昨經起草委員劉宸章、東煜光、曲直生仲吟李等於昨下午二時開有規訂、內容如次、（一）本方案遵照蔣委員長冬電擬定之、（二）本市區黨政軍各機關之公務人員、並各中等以上學校教職員、及學生、小學校之教職員、均應遵本辦法辦理、（三）運動科目如左、一、國術（拳術器械摔角）二、球類（足球、籃球、網球乒乓球、排球、棒球、壘球、地球、台球、雞毛球、）三、田徑（短跑、長跑、擲重跳躍）四、氷上、（氷球、短跑、長跑、花樣）、五、游泳（短距離長距離、入水式）、六、體操（軍事操、柔軟操、機械操）、七、騎射（騎馬、射箭）、八、雜類（拔河、擲沙袋、踢毽子單槓、雙槓、舉重）、九、其他有益身體健康之各種遊藝（四）黨政軍各機關公務人員及中等以上學校教職員及學生、（未完）

## 體育聯盟主辦 本年重要行事

【新京電】體育聯盟決定本年度舉行如左大會、

一、建國記念第四次大運動會、定於六月十五日、全國一百八十處一齊舉辦、

一、競技週間、定於六月中旬、亘全國各地舉行、且開辦各種競技會、講習會、講演會、電影會、展覽會、

一、四次滿洲國體育大會自九月十六日起至廿二日爲止、假新京南嶺綜合運動場、該競技方法即由十二地方體育聯盟事務局組織代表團、競技項目—田徑、足球、籃球、排球、網球、棒球、馬術、拉克皮、滿日足球定期賽、自十月初間起一旦十二日間、假安東、吉林、新京哈爾濱、奉天、大連各地招聘日本代表隊、又在新京、舉行全滿洲隊對新京代表對抗比賽、

一、第二次大滿洲帝國棒球大會、十月假南嶺綜合運動場舉行、參加棒球、一律由聯盟地方事務局選拔之、

## 中國足球隊 遠征日本

【上海十五日電】已踏上遠征旅途之中國足球隊、擬於廿七日抵大阪、豫定在日本觀光、而在日本比賽等情、尙未全然決定、大概在大阪於大每報社主辦之下、比賽兩次、在東京比賽一次、亦未可知、惟在東京恰值全日本足球選手權大會豫選中、不克同學生軍比賽、若往東京或將與〇B隊戰

## 世界各國 田徑最高紀錄 加拿大

| 項目 | 記錄 | 保持者 | 日期 |
|---|---|---|---|
| 百米 | 十秒三 | 威廉司 | 一九三〇 |
| 二百米 | 二一秒四 | 卡 | 一九〇九 |
| 四百米 | 四七秒八 | 鮑勤 | 一九二八 |
| 八百米 | 一分五二秒 | 恩德互特 | 一九二八 |
| 千五百米 | 四分 | 瓦魯達 | 一九二八 |
| 五千米 | 十五分廿八秒八 | 藍勤 | 一九三二 |
| 萬米 | 三一分四二秒 | 布立加 | 一九三二 |
| 高欄 | 十五秒二 | 托姆森 | 一九二〇 |
| 中欄 | 五五秒六 | 孟德朋 | 一九二八 |
| 四百米接力 | 四三秒 | 加拿大隊 | 一九二八 |
| 千六百米接力 | 三分十七秒 | 加拿大隊 | 一九二八 |
| 跳高 | 一米九八 | 沙立德 | 一九二九 |
| 跳遠 | 七米二二 | 布立加 | 一九〇八 |
| 三級跳遠 | 十四米七六 | 道加德 | 一九二九 |
| 撐竿跳高 | 四米二二 | 畢叩德 | 一九二九 |
| 鐵球 | 十五米三三 | 布立克司 | 一九二九 |
| 鐵餅 | 四三米八十 | 朋蒲 | 一九二二 |
| 標槍 | 六十米九六 | 畢林格 | 一九二八 |
| 鏈球 | 五五米五八 | 瑪克格拉司 | 一九一一 |
| 瑪拉松 | 二點三七分四八秒六 | 韋刃司特 | 一九三二 |
| 十項 | 六五〇一、五五 | 斯撒爾德 | 一九三二 |

## 柳河復興委員會 公佈材料投標法

【柳河】復興委員會、鑒於地方建築恢復之際、一般奸商利徒、關於普通建築材料、多乘機漁利災戶、爲除斯種惡弊、特擬定投標辦法、凡有願出售材料者、必須依投標辦法、經該會選中後、方合手續、否則一律限制私售、業於七日公佈、茲錄其投標辦法於次、以供參考、

（一）投標日期、自四月七日起、
（二）投標處所、柳河縣公署
（三）投標種類、磚、瓦、坯三種、
（四）標準價格、
（一）磚最高價格每百塊國幣一元、
（二）瓦（同上）每百塊國幣五角、
（三）坯（同上）每百塊國幣三角、
（五）納入數量、
一、磚、二百萬塊、
二、瓦、五百萬塊、
三、坯、三百萬塊、
（六）交貨日期、自投標中選後繼續交貨、
（七）注意
一、在交期間內、如有不正當行爲得取消其投標權利、
二、投標人如有不法行爲、本施會得以懲罰云、

## 汽車馬車絡繹不絕 山柳交通繁榮

【柳河】本邑自火災後、因建築及其他種種關係、山柳間之交通、益增繁榮、每日除固定國道局之長途汽車外、各縣公署汽車、亦頻往來其間、尤以山城鎭至本邑之馬車、每日不下十數輛、交通之便利、實爲空前之繁榮云、

## 載重汽車街上互撞

【黑龍江】昨十日午后四時廿五分頃、有國際公司之第二五七號載重汽車、司機者王永福駕駛、由新生路向南行走、於正行之間、適有東車站義和祥之載重汽車、第一〇八七號司機人日系宇梶武內駕駛、由南往西、亦行至該處、兩車一時因躲閃不及致互撞、結果將國際之大汽車右車燈及右車翅保險槓、一齊撞壞、嗣考察原因、係兩車行至該處、洽爲拐角之地、共當時國際汽車係南向直走、不料其時更有義和祥之汽車係由西向南拐灣、以是致於互撞、日義和祥之汽車未按指揮針、亦是互撞原因之一也云、

## 蔡省長軫念災黎

【延吉】間島省省長蔡運升氏、鑒於去夏霪雨爲患、間島一帶、被災尤甚、又兼全滿泰半歉收、米珠薪桂、一般災黎告貸無門、嗷嗷待哺、寔堪憐憫、該省長軫念及此、擬請欵賑濟興捐俸補助、特通令所屬各縣長、調查被災貧民數目、冊報省署、以便統計云、

## 天來福搶案詳聞 更株連及土屋洗布所

【撫順】驛前西八條通口、路西天來福糧米店、於月之十二日下午六時四十分鐘許、甫擬關門之際、突然擁入匪徒四人、各出手槍、施行強搶、損失財物、計現大銀洋十元、飯票七元、國幣五元、一分銅幣十八元、並一兩五錢紋銀鐲一付、價值二十二元之閒懷表一塊約價十元之手表一塊狸皮襖襲、俄製毛毯一條、絨毯二條、毛毯一條、棉袍馬褂各一件、以上損失約值一百五十餘元、西鄰星屋洗布所、與之後院相通連、得以竄入、大事威嚇、搜索之下、搶去大氅一件、素羅串綢大衫各一件、串綢小衫大緞馬褂、毛繩小衫、洋服汗衫、等多件、金殼剛殼、懷表兩塊共估約四百餘元、搶畢逃去、俟報告該管經緯警署、及警官派出所、請求追弋、則已杳如黃鶴、警察署方面、頒全體動員令、四出嚴重偵緝以冀破獲云、

## 京濱夜車恢復誌

【哈爾濱】在舊北鐵時代、義人村上事件發生以來、亘半年之久、京濱綫（南部線）夜間運行停止、接收後乘客增加、故鐵路局方面、有夜行列車開駛決無危險、於十日改訂例車表、於九日午後十時先驅車由哈開駛、於黑暗曠野之中馳駛、乘客一等二名、二等三名、三等二十二名、計三十名、平安抵京云、

## 帆船捕魚請許可

【旅順】民政署以現下爲捕魚之時、出示曉諭、旅順管內各帆船、若赴熊岳西海口捕黃花魚時、得赴本署、申請許可證書、始行允許捕魚云、

## 檢關發見滿洲國僞幣

【錦州】山海關訊云、當地突于近日以來、發見一元僞造滿洲國幣、發見之場所爲南門外永記錢莊、係由一華人持一元貨幣、赴該號兌換、及去後始知覺爲僞造、當報告於就近官廳、查拿僞造之人犯中、該地方一般人、盡乎注意、免被僞幣之所害云、

## 婦人會慰問團到榆

【錦州】頃據山海關訊、於滿洲國、各地駐屯各部隊、將士慰問、巡迴慰問中之愛國婦人會、京都支部慰問團、一行十三名、茲爲慰問山海關方面駐屯之各部隊、乃於月之十日上午十一時、到着於山海關、當地國防婦人會、均趨驛歡迎、該一行即於十日、十一日二日間、防問守備隊、警備隊、及其他日系之機關、均爲之慰問云、

## 兵匪大戰楊木崗 匪棄屍十二具

【磐石】駐新京騎兵第一旅長王克鎭氏、於上月帶同謠譯張漢忠、及全團兵士、蒞磐剿匪、昨十三日晨七時、由縣出發、九時行抵縣屬城北一區管界、楊木崗地方、與匪首紅軍幫相遇、當即開戰、約九時許匪衆百餘名、頑強抵抗、該旅長督戰奮不顧身、卒將匪擊退、計斃匪屍十二具、受傷者不計其數、並得匪馬七匹、獲槍支等物甚多、追剿二十餘里、天已黑暗、無法前進、匪向紅石砬、鬼弋抱頭逃竄、乃班師而還、該旅長剿匪勇猛、將來量此跳梁醜類、不難肅清、消滅之期、亦不遠矣云、

## 新舊承審員交替

【磐石】本縣公署承審員段生玉、蒞任以來、已達三載、品學兼優、判斷訟訴案件、亟爲熟習、近奉法部命令、調充和龍縣公署承審員、所遺之缺、以吉林高等法院、統計記官華國光接充、該員已於昨十三日蒞磐視事、現正在辦理交接事宜中云、

## 鄂警長討匪凱謌

【扎蘭屯】興安東省警察署長鄂英明氏、於月之十一日午後二時、率弟兄一名公出、距去省城十餘里接家地營子、不料途中遇匪十餘名、匪首報字天下、當即兩方交攻、因鄂警長素有訓練、尤富於軍事常識、交攻歷時許、將匪首天下擊斃、衆匪徒見勢難支、遂即遠竄、

## 海邊砲艦巡檢安孤

【安東】本埠鴨江、業已開通多日、上下航行早已開動、關於江上治安、除由水上警察警備外、海邊警察隊之砲艦、昨十一日已開駛來安、停於鴨江下游、警備江上治安、聞連日來已巡檢於安東、浪頭、大東溝、大孤山等處搜查匪類、以維江上治安云、

## 催繳應攤糧石

【海城】縣公署、當於十三日、特通飭各區警察署、爲查各區應攤救濟院糧石、由各署催繳、對於已繳各村糧石數目、須造具清冊、報請備案、以憑查核、對於未繳村屯、尚居多數、令仰各署得嚴催具報云、

## 佈告繳私藏槍彈

【海城】縣警務局、昨曾通飭各區警察署、爲令佈告、現與日方商洽、凡人民有私藏槍彈、漏而未繳送者、限於四月二十日以前、准無價繳到該管警署、彙送來縣、倘再意存觀望、遲疑不繳、定即從重懲處云、

## 文視學視查村校

【三林站】遼源縣視學文炳宸、學品兼優、作事認眞、於日前出發、視查各區村小學校、極爲認眞、十二日至玻璃山小學校、查劉校長教授得法、十三日抵本站、視查村立學校、該校長苗春園、教法良好、成績可觀、站長傅顯才、雖在鐵路服務、對於農產之發展、學務之援助向抱熱心、傅氏精通日語、日前志願、負任該校日語教授、由此入學兒童、頗有人滿之患、雖屬義務教授、毫無間斷、可謂提倡民路合作之精神云、

## 孫醫官榮受時計

【清原】縣街信德醫院院長兼縣公署醫官孫佩賓氏、醫術淵深、並以濟世爲懷、自開業以來、活人無算、業經曾誌本報、現本縣角谷參事官、因酬其功勞計、乃特由日本國購到精良式巧之大理石置時計一座、親自贈送、以彰其勞、而示獎勵云、

## 日憲兵來縣調查

【台安】茲有駐大虎山、憲兵上等兵、杉山喜太市、通譯官山口金龍、於昨十二日到縣、聞爲楊某呈控、及清貞寺被匪焚燒、個中情形、詳加調查云、

## 請緝偷電燈泡賊

【朝陽鎭】本鎭東方電業公司、曾設之路燈燈泡丟失三枚、恐不良分子所爲、該公司工藤經理報告警察署、嚴查捕獲云、

## 牲畜市遷移新址

【朝陽鎭】本鎭南街牲畜市舊址、茲因地面窄狹、不敷應用、異常擁擠、該鎭警察署、現以移至南水洞口、地方廣闊、設立標牌、即可照常營業云、

## 警察署長更動

【朝陽鎭】本鎭警察署署長白文衍、現奉警務局令、調轉梅河警察署長、內勤署員王雅調轉海龍警察署員、本鎭署長一缺、由海龍警察署長陳國章接充、惟有署員一職、由警務局保安科高科員充任、於昨十二日新舊交替完畢、照常視事云、

## 飭取締濫竽教員

【開原】教育局案奉教育廳令、略謂查各縣私立學校、往往有任用不及格之教員、濫竽充數、貽誤青年、殊礙學務進行、特令各教育局酌量派員嚴查、以重教育等情云、

## 調查城廂戶口

【開原】本邑城內各警察分所、於日昨開始調查城廂戶口、調査事項、較前甚爲周密云、

## 將普設警備電話

【開原】警務局奉到警務廳令、略謂現查各縣警務分所、多有未裝設電話者、茲爲確保鄉村治安、以致遇事消息壅通計、令仰各縣警務局、對於未裝設電話之警所、須迅速籌備裝設、務期普遍、以免遇事貽誤等情云、

## 調查春耕後餘粮

【開原】縣公署案奉省令、略謂查各縣鄉村、均行耕種、究竟需用種籽若干、及春耕後每村尚有餘糧數目多少、均須考查、特令抑各縣、派員詳查具報、以資備案查核等情云、

## 水道添汽車四輛

【營口】水道公司、現查所有公共汽車不敷支配、爲便利商民起見、不惜重資、現購到新式汽車四部、足見該公司營業前途發展、正未可限量云、

## 教育會開會續誌

【營口】縣教育會召開第一次幹事會、已誌本報、茲將所議各事項如下、一關於營口縣防空協會事宜、二柳河縣水災郵金方法、三各中小學教職員各學科研究會的組織、及成立、四推擧省教育會名譽編輯、五徵收會費、六修繕教育會儲藏室、七組織旅大教育參觀團云

## 瀋水醫壇

來稿無句過點二百字不錄

### 讀者問病

大主筆先生惠鑑、醫壇設立、病者得以問津、實堪欽佩、敝人現年三十歲、由去年春、偶得小便不利、每撒尿後、必滴幾點尿來、有時或現黃色、每過天冷、濁腰工作亦然、手按尿道較涼、似否虧腎、或由涼上所得、懇請主筆先生、登載報端、望祈國內、諸大名醫、恩賜良方、此請則感德無涯矣、撰安　敝郝潤春候教於三岔河

### 答周進人君（徐恩明）

周先生閣下據云、令妹身體素弱、好怒好悲、手足不便、而覺痲木氣短、年已十七、而未見月信、以及頰赤發熱等語、夫氣虛則息短、血虛則頰赤發熱、肝虛則筋綬、血不榮筋則腿鞭、氣血俱虛、則月信不至、今擬補氣生血一方、希審用之、黃芪二錢人參三錢白朮三錢茯苓二錢懷藥三錢熟地五錢全歸四錢白芍二錢細生地二錢粉丹皮二錢寸冬三錢丹參三錢甘草三錢水煎服

答於奉天大北邊門外共榮學院漢醫專科

## 各地方瑣聞

▲天來福被搶

【撫順】驛前大街、天來福糧坊、於月之十二日晚八時二十分、由前門突然闖入胡匪四人、皆持有手槍、入室即奔櫃房、適値櫃夥結賬之際、該匪等即一面施用恫嚇手段、一面大肆搜索、結果搶去現欵國幣一百四十餘元、奪門而逸、及該號報警、而匪已遠颺無踪矣、刻正密佈警網、極力搜捕中、究竟能否破案、容訪再誌、

▲小孫台火警

【開原】本邑四區小孫家台稅局東某車舖、於月之十二日夜八時許、失愼起火、因風高物燥、施救不及、連燒附近馬車局等六七家、損失頗鉅、後經消防隊趕到、予以撲滅、未致蔓延云、

▲攔匪搶刼路

【新民】本邑縣農會、曾派會役董升三、赴六區各村、提取會欵、共催國幣六十三元、於月之十三日回縣、行至杜家船口、忽來步匪二名、一手持自來得手槍、一手持木棒、將董某攔阻、任意搜翻、僅將會欵六十三元、盡數搶去、同行有縣街西頭、張興業劉貴、同興永櫃夥趙凱、亦均被搶刼、該匪搶畢、携贓逃逸云、

▲軋斃大車夫

【海城】邑東艾台堡子村、有汪姓大車一輛、當於十二日上午十一時許、來城賣柴、及抵北門外、適由北來一汽車、當鳴笛之際、不料車馬驚逸、而車夫竟軋於輪下、登時斃命、彼經通知家屬、已抬歸屯中殮葬云、

▲取締不良井

【開原】本縣警務局案奉警務廳令、略謂查各縣使用飲料多係舊穿土井、頗不潔淨、茲爲注重人民康健而重衛生計、令仰各警務局、對于各該管境內之舊穿土井、加以取締、並令其加以改良、以重人民之衛生等情云、

▲一塲小火警

【撫順】驛五條通路口、萬育堂後院、有鮑姓住戶之空屋、堆積木屑甚多、於月之十三日午後二時許、因遺棄煙火、致將該木屑引着、一時烟焰沖天、甚形危險、幸經消防隊聞訊趕到、努力撲救、尚未殃及鄰右、亦云幸矣、

▲戲園復興訊

【西安】西安縣各界均有、惟戲園子冷落無聲、揆其不振興之原因、凡設戲子園子、均以賭博爲正業、各唱戲應名而已、以此之故看戲者亦不花錢、久之則歸於歇業、近譚金貴、官家姜子儀、早請開辦戲園、官家能准其唱戲、但不知彼等將戲園子、果能復興耶、


內田之事務用器械
樂亞爾之輪轉謄寫機　自280円起碼
樂亞爾之打字機　英字 独字 法字 日本母字 自200円起碼
孟老之計算機　自500円起碼
奉天春日町　內田洋行　大連・新京・哈爾濱
HŌTEN UCHIDAYOKO

世界強身藥惟我獨尊

諸君如不信何妨一試
藍色補丸　虛弱症之救星
珠琍藥房經理

月金剛牌帆布
KO牌小倉布
中牌膠皮鞋
總代理店
奉天小西關大街八號
內外皮革　靴鞋材料　呢絨綿布　直輸入商
K.I
裕豐洋行奉天支店
電話（日六五六七番 滿二三九〇番）
電略（ユホ）或（ユ）

天下一品
萬
萬字老牌醬油
日本國之一年間醬油釀造額四百萬石
本工場是日本最大工場釀造最優醬油
本工場一年間醬油釀造額六拾萬石
資本金參千萬圓
野田醬油株式會社奉天出張所
奉天宇治町六番地　電話二六九七番

皮膚病新藥
妙治水
脚氣的特効
總經理奉天小西關大街　大同大藥房
各國有名的藥廠出品的批發
電話日四三三五 滿二二六九

破傷風 痲疹 免費奉送
井筒飯店
奉天[illegible]站市場正門

日光牌鋼筆頭
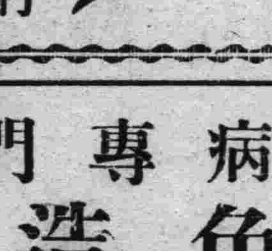
代理店 內田洋行 大連、奉天、新京
東京東洋精鋼會社

招募汽車學生
養成駕駛汽車之優良技術者
新學期開始　特別隨到隨收　開校紀念學費大特典
▲本校之特長
◎實習教材豐富　◎實習用車多輛　◎實地駕駛練習場完備
◎本校負有自獲得汽車司機許可迄於介紹就職之責任
▲指導懇切
有寄宿舍分文不取、用滿洲語教授
▲本校畢業生成績
第一回畢業生自應試以來、每回均有及第又及第之好成績、以獲得汽車司機証、漸呈活躍於汽車界、此種合格效率斷爲他校所難追蹤、本校獨得之教授法的表現、
▲本校之名譽
滿洲國瀋陽警察廳考試駕駛員、此之預定在本校實地駕駛練習場擧行之
◎志願駕駛汽車者、請先來本校參觀其教授之優良、設施之完備與夫多數學生之練習場、一見便知、
◎擅此技術者可免失業、速來解決汝出路之第一步驟、
另有簡章函索即寄
奉天商埠地三經路八緯路角
公認 東亞自動車學校

高級電氣留聲機
透律彼岸
斯界之大王

自「四球式」至「八球式」各種俱全
其他無線電話受信機 各種著名無線電話商店均有出售
本社東京大森　山中電機株式會社
新京出張所　新京老松町七番地　電話六五七番
奉天出張所　奉天加茂町五番地　電話五四四七番
大連出張所　大連伊勢町一番地　電話二四七二三番

絢燦廣告界之寵兒
「固老德」電氣看板
裝煌門面爲廣告用途之無光固老德電燈能發極鮮明美麗之光而惹路行人之注目者乃諸君所稔知者也敝社發售之「固老德」電氣看板保有世界之特許斷非他社製品所可追及誠爲優秀物品且具左列四大特色
一、耗費電量極度省減
一、冷溫發光、絕無危險
一、有永久的耐久力
一、無光色減退或變色
在奉天城內左記各店舖皆能以敝社獨特技術裝設而發揮「固老德」電氣看板的眞價者請台駕一覽實物便可知矣
積盛和藥房、裕源公金店、鴻興金店、萃華金店
老廣生堂藥房、際濟醫院、源豐茂絲房、金城藥房
天光電影院、德聚祥藥房「西安」
欲願用者請到敝社與外交員王永剛接洽爲荷
奉天青葉町四二番地
滿洲「固老德」電氣株式會社
奉天支店　奉天青葉町四二番地　電話四九三六番
大連支店　大連市越後町三八番地　電話二二三四六番
新京支店　新京曙町二丁目四番地　電話五九二二一番
東京本社　東京市芝區芝浦町三丁目一番地

胃腸病專門藥
紅色造福
統治一切胃腸各種難治病症確有實效
大盒二元　小盒一元　大打二十元　小打十元
嬰兒聖藥
李氏小兒消藥
治食火食熱嘔吐泄痢青便瘦弱脹肚諸疳俱效
每袋四角打三元六角函索即寄空函不復
總行奉天大西邊門外鴻育堂藥店

# 日華好轉之實情
## 各地方經濟之對日關係

日華兩國之政治經濟關係、最近漸呈正常復歸之曙光、其後中國之內的情形愈加經濟復舊之狀、殊外交關係所北鐵接收協定成立、以東征東之傳統爲不得策、各地對日形勢全般的加明朗性、各地日華關係之進展狀況如左記、

**上海**　日華狀勢之好轉、於上海、益益加其濃度的色彩、則華商一流帶之日貨收買、及日人商社之出入呈漸增加、新規交易開始、承辦代理店經營合事業、彼我商場之觀察旅行等、有幾多之計劃、又市政府其他邦有力者招待日華紡績業者之交驩、朝日新聞飛行機之南京訪問等亦爲明朗的事實、上海市政府三月十一日發令人民之財產及營業自由保證、以謀徹底方針又與上海市長亦關于中國新聞之日人營業廣告揭載之復活、同業公會之排日決議解消等重視我要望、確言善處又中華報上、華商一角製藥社之廣告中有左記親日的標語、

『歐洲大戰 白種人爭霸、中日諒解黃種人求存』、

斯中國側之對日人氣益益加明朗性、然注目之點、日本各新聞日華關係之好轉記事頗過大、故日商人之抵滬每船增加共數　然實情仍不添、失望回國者不少、據三月十六日大阪發路透電本歲二月之日對華輸出達一千百十四十四萬三千圓比去歲二月七百六十二萬九千圓增加三百　五十一萬　四千圓(四成六分强)又此本歲一月八百十二萬一千圓增加爲三成七分强、以上對華輸出之激增、主基因於華北方面之好調、則交易輸出之內容如左、

| | |
|---|---|
| 華北 | 六一二二千圓 |
| 中部支那 | 四八九九千圓 |
| 南華 | 一二二千圓 |

依據以上數字數字上海市場交易比中部支那、在一二二萬三千圓在於下位、去於上海二月中之對日貿易、

| | |
|---|---|
| 輸入 | 三四一四四三元 |
| 輸出 | 一九九二二七五元 |

比去歲輸入爲約八十九萬元增加輸出爲百二十五萬元減少又郵船方面之增加比去歲二成强、比本歲一月不過二成五分强、故比正常常態時爲低位故日華狀勢好轉之數字的關係、要日時、

**湖北**　●雖仍局部的繼續排日、大體、由漢口、沙市、宜昌等之長江各港至於奧地各都市、已開始一般日本商品之交易、現漢口華人綿布商最近招待邦人同業者如斯民國十三年以來爲未曾有的事實、仍宜昌方面日本品加工綿布之交易漸爲可能、又沙市宜昌方面日本糖之交易呈旺盛、

**湖南**　湖南人民國貨提倡救國會爲純乎排日貨機關、去歲十一月初旬、發表各種排日貨辦法、十二月以來情勢稍呈緩和、一流華商恐怖迫害、雖未到開始、小商人公然開始日貨交易、由漢口日貨海產物、砂糖小雜貨等已向於長沙、但日貨綿絲布現不能自由交易、但奧地方依然呈排日熾烈、然二月中於衡州長沙之日商三和洋行開設支店、排日團體仍繼續妨害、但其後開始小量交易矣、

**四川**　去歲十月頃迄、日貨先行交易全呈不可能之狀態、十一月以來除輸入之大宗綿糸布、日品海產物、化粧石鹼其他小雜貨雖些少、開始先行、然於重慶日貨交易後由地方官憲被課一成之不當重稅、交易發展上之影響不少、

**河南**　去歲十月以來已撤去各車站及列車之排日繪片、同時排日亦爲緩和、由漢口抵日貨砂糖、化粧品、縫針其他小雜貨之交易、而是等日貨華商入手後有差別的重稅賦課、就中日貨綿系布、有中國紡績、現仍爲排日執拗、又輸出方面河南省各地、仍日商之棉花收受排日團體之妨害、全在不可能狀態、工業方面未呈販路局限之不利航運業亦華商之日清汽船裝荷爲依然少量、

**浙江**　浙江省之排日空氣有沈滯狀態日貨海產物、因排日暴力團被抑留又寧波溫州地方亦恐輸入日貨之取扱土貨之日本向輸出在躊躇狀態二月十五日、杭州國民新寸織品、藥品、青果、骨粉、大豆、肥料等爲主要貨物、之等商品主由漳州方面爲輸送於奧地、倘平定奧地治安日貨進出更爲好望、

**廣東**　於同地方排日貨運動、南京政府之對日方針轉向題『日華經濟提携』依然說對日經濟絕交該紙爲蔣介石氏之機關紙、以杭州之排日强硬之度宜相察、但嘉興禁止排日狀勢呈好轉、

**厦門**　厦門之一般商況、排日貨運動已呈終熄之狀、現同地在荷之牛數佔以日貨、海產物(乾物罐詰、)織物綿布、毛後巳沈靜之狀態爲顯著、倘繼續該狀況然爲到來、中流階級之消費者中、歡迎日貨不少、主要品目染料、食物自轉車紙硫安等也矣、

**經濟與產業**

# 四月一日至八日 哈市站收入數目
## 將來每日不難突破萬元

【哈爾濱】哈爾濱市、爲北滿之大動脈、自北滿鐵路歸我經營後營業狀況頗呈好轉、乘降旅客日增、自十日夜車開通後加以售票處之改善、郵便領取所之新設、站前廣場之改裝、與舊時代大有天壤之別、旅客票價普通貨物郵便、包裹行李總平均收入突破八千元、茲將四月一日與八日之比較如左、

| | |
|---|---|
| 旅客收入(單位圓) | |
| 一日 | 三十八七 |
| 八日 | 三八四四 |
| 包裹行李收入 | |
| 一日 | 四六七 |
| 八日 | 九五三 |
| 普通貨物 | |
| 一日 | 二二一四 |
| 八日 | 二九一八 |
| 一日收入合計 | 六四六八 |
| 八日收入合計 | 七七一五 |
| 乘車人員 | 一二九一(一日) |
| | 一九六五(八日) |

以上之成績如此、將來內部之一切改善後、有突破萬元之趨勢云、

# 大汽車收歸市營後 營業收入益增加
## 十四日擧行乘務完善訓練

【哈爾濱】大瀛車自收歸市營後、營業收入、日益增加在大瀛車公會時代、秋林西八稚市間、運轉大瀛車三十五輛、每日收入七百元、道裡道外二十五輛、每日收入六百元、上號顧鄉屯間、卅一輛、每收入五十元、共爲八十一輛平均每日收入、國幣千八百餘元、現在交通局每日運轉大瀛車、僅五十一輛當年收之初每日收入千五百元、最近收入最高會達至二千一百八十餘元、查其原因、蓋從前大瀛車公會時代、乃以滿員爲標準、現在以時間爲標準、至時不論乘客多寡、即行開駛、交通局大瀛車部份爲百尺竿頭更進一步計、擬於本月十四日、(星期日)擧行乘務完善訓練日、凡關於司機、車掌、監督、等所有職員、是日全部出動在大瀛上共同工作並擬每週擧行訓練週間、職員上車賣票、以期與平日賣票成績相比較、茲將其關於乘務完善訓練、

# 奉天省內外僑數
## 依奉天省公署三月末調查

依據奉天省公署三月末調查、省下主要都市外國人國籍別戶口數如左、

| | 戶數 | 人口 |
|---|---|---|
| 奉天市 | 二四五 | 七一二 |
| 英國人 | 四〇 | 九〇 |
| 美國人 | 三一 | 八九 |
| 法國人 | 一一 | 三八 |
| 德國人 | 二七 | 六七 |
| 俄國人 | 一二六 | 三九八 |
| 丹麥人 | 二 | 六 |
| 土耳其 | 二 | 六 |
| 比國人 | 一 | 二 |
| 捷克人 | 一 | 一 |
| 波蘭人 | 一 | 二 |
| 瑞典人 | 一 | 八 |
| 芬蘭人 | 一 | 五 |
| 遼陽縣城 | 四 | 一一 |
| 海城縣城 | 一 | 一 |
| 營口縣城(英俄法德美波蘭捷克土耳其) | 二三 | 六五 |
| 蓋平縣 | 一 | 一 |
| 新民縣 | 三 | 七 |
| 鐵嶺縣 | 一 | 三 |
| 法庫縣 | 八 | 八 |
| 康平縣 | 一 | 二 |
| 遼源縣 | 一 | 八 |
| 梨樹縣(四平街) | 一 | 二 |
| 昌圖縣(八面城) | 一 | 九 |
| 開原縣 | 三 | 五 |
| 西豐縣 | 一 | 一 |
| 東豐縣 | 一 | 一 |
| 海龍縣 | 二 | 三 |
| 山城鎮 | 一 | 一 |
| 興京縣 | 三 | 五 |

# 奉吉鉄路局 改修工事

爲奉吉鐵路局第一期內部整理之起見、收買民間散在之股份、今春既完了收買、今次樹立第二期外部整理案、自今春開始軌道橋梁、驛站之改築計劃、經費定國幣百萬元、

# 東洋拓植會社 經營間島金礦

東洋拓殖會社今次企圖間島金鑛區之委託經營、現派員調查中、該地區原雖屬於滿洲產金會社之事業區域、特設定除外令以爲經營之方針、

# 金融合作社 春耕貸金狀況

奉天城裏錢捷南藩陽縣農民金融合作社營業業極爲良好狀態、新京財政部亦爲特別優遇、現奉耕資金需要期之際、中央銀行放欵額爲四十六萬元依據最近之說、金融合作社之成績、除多少之例外、合作社創設以來之狀況不良好、由今年停止春耕資金之融資、對于成績良好之各縣、開始別的融資矣、

# 吉林之商界情勢
## 近日新開者甚多

處此經濟十二分不景氣之下商業人員仍希望豐年苦心力謀支持之中、吉垣商業、近日新開張者甚多、尙儀街勞盛旅館、老晉隆胡同林上旅館、糧米街錦泰洋服店、河南街郵政局吉川清酒店　自製清酒、適於鑒酌、味美切不傷人、吉垣各飯店、均盛用之最合於日人之口味、價格甚廉、裝携便利、河南街瑞盛金店大行擴張營業、租妥河南街中間路北前俄人東鐵事務所房屋、刻正在修理門面、加聘精工技師、大爲發展共營業、爲吉垣金店第一家、工價低廉、糧米行濟川醫院遷移女子師範西頭施種牛痘修理門面、加聘助產士、以進發展、大馬路上天德新藥店、重整營業、由營口等地運到大批茗茶漢藥、批發零售、增加人員、爲商埠地一大藥行、糧米行三陽泰南貨店、小洋服店三家、小鞋店三家、折本將行荒閉店、華綸公記、同昌隆商店、新茗春茶葉店、新張超過荒閉、可見商界人員之同上云、

# 預料航聯營業縮 較前年縮減

【哈爾濱】松花江上堅冰已解、決定於廿日開船、茲據航業聯合局發表、昨年度運輸情形如左、(單位一噸)

| | |
|---|---|
| 輸送貨物總量 | 八八萬噸 |
| 哈市到貨量 | 六五萬噸 |
| 特產物 | 三五萬噸 |
| 木材煤其他 | (三〇萬噸) |
| 哈市發貨量 | 二三萬噸 |

據以上之輸送量數、得利二百萬圓、成績頗佳、但本年度三月末倉庫存貨、約二十萬噸、較前年縮減十五萬噸、推測總輸送量較之前年、必減七十萬噸、今後〇〇鐵路開通、松花江航政亦大受影響云、

# 巴西農事經濟轉換
## 由咖啡向緜業之栽培

【東京十五日發】由在紐鄂連斯佐藤領事外務省着訊說向來巴西咖啡佔國產中之重要地位、然一九二九年以來、因咖啡市價暴跌外國交易之計算呈示一大支障故咖啡耕作之轉向辦法爲最必要事、按巴西之土地平坦、地味亦呈肥沃則今次樹立新經濟策、以棉花栽培爲該國經濟問題解決之一途、倘實施新政策、更採用、近代的美國式農具、巴西棉業之將來頗爲偉大、已美國南部當業者注目該關係之發展、又聯邦政府對于美綿爲產業保護之起見、計種種政策施設故交易關係困難之時、茲發達巴西棉不免一脅威、

# 河魚價低廉

【虹螺峴】距本鎮五里之女兒河、自解冰之後、沿邊居民登筏浮於河中、張網捕魚、大者長約五六寸、小者三四寸、運抵本鎮之際、個個躍然生活異常新鮮、每斤僅售大洋八分購者踴躍云、

# 康德元年度 通化農產物
## 收穫數量之調查

【通化】據縣農會調查、去境年內、各種農產數量、詳誌如左、計產元豆八〇三二三石七五八、小豆(五二八七石四六四、)綠豆(一五九一石二八)黑豆(七五石、)其他豆類(三二五石)高粱(一七五八五石二四)、谷子(一四九三八石七三五)包米(四四三九二石一二)小麥(一三四四石二四)大麥(一三四五石四)糜子(一九五〇石六七二)稗子(一七九七石六)蕎麥(一一八、四石六)稻子(一三四九三石二七)粳子(六三六石)其他雜糧(九〇六石)菸葉子(三六四九三六斤、)線麻(五五七五二八斤、)青麻(三二七六八三斗七五、)芝蔴(三二〇斗六九八九斤、)白菜(一五二一二百斤、)蘿蔔(三五頭菜(一六五六百斤、)胡蘿蔔(三五百斤、)菜豆(一九〇八百斤、)大千斤、)菠菜(一四千斤、)韮菜(一五)落花生(一六五九斤、)地瓜(九萬斤、)地豆(一八〇六百斤、)山藥(二二六八十斤)蔥(二二七九百斤、)蒜(四六十斤)茄子(二六四千斤、)

# 荷印經濟長官 哈爾特氏東上

【神戶十五日】十四日夜抵神戶之蘭領印度經濟長官哈爾特氏夫妻、乘十五日午後八時五十五分發列車東上、哈爾特長官、與廣田外相會見、關於陷於決裂狀態日蘭會商之局面打開、懇談之豫定、

# 鉄路總局之消費組合案
## 內容全有相異

滿洲日滿商業團體聯合會十四日於奉天公會堂開催臨時總會、講決鐵路總局消費組合設立計畫之中止、十五日午前各地代表二十數名訪問鐵路總局具申該事情、然該內容者、比商業團側聞知、在相異、總局消費組合者、

一、對于沿綫小驛從事員、止於日用品供給、

二、錦州齊齊哈爾之日用品配給所原係各地滿人之組織總局何等不關知、

因以上之事由陳情團側避輕率妄動、決議運動解散、

## 條銀金標

倫敦條銀現行三一片四六分一
全遠期三一片八分三
紐約銀塊現行　六八仙四分一
孟買條銀現行　八〇三　前比八分七
上海標金　午前
下行八一〇　大價八一四〇
後開行八〇六〇　小價八〇九〇　八一〇〇

## 中外滙兌

| | 午前 | 午後 |
|---|---|---|
| 英匯兌 | 四弗八五仙四分一 | |
| 美日匯兌 | 二八弗六仙 | |
| 美日滙買賣 | 二八弗二分一 / 二八弗一六分一 | |
| 美國上海滙 | 四〇弗……仙 | |
| 上海市滙買賣 | 一三八圓二分一 / 一三九圓……分 | |
| 上海美滙買賣 | 三九弗八分五 / 三九弗四分三 | |
| 上海英匯買賣 | 一先七片八分五 / 一先七片一六分一二 | |
| 英美匯兌 | | ……弗……仙 |
| 美日匯兌 | | ……弗……仙 |
| 日美滙買賣 | | 二八弗一六分七 / 二八弗一六分九 |
| 美國上海滙 | | ……弗……仙 |
| 上海東滙買賣 | | 一三九圓二分一 / 一四〇圓……分 |
| 上海美匯買賣 | | 四〇弗一六分一 / 四〇弗一六分三 |
| 上海英滙買賣 | | 一先七片一八分一 / 一先七片一六分一五 |

奉天城內匯兌

| | |
|---|---|
| 國幣匯上海 | 一、二六二 |
| 國幣匯中銀 | …… |
| 現洋滙天津 | 一、二六〇 |

| | |
|---|---|
| ●大連匯上海 | 一〇二五圓五 / 一〇三五圓〇〇 |
| 午前 | 一〇二八圓〇〇 / 一〇二七圓〇〇 |
| 大連烟台 | 一〇二四圓〇〇 / 一〇二六圓〇〇 |
| 午後 | 一〇二六圓〇〇 / 一〇二五圓 |
| ●安東滙上海 | 一二七〇圓〇 |
| ●奉天城內錢鈔 | 六、〇〇〇 |
| 國幣換金票 | 一、一〇三 |
| 哈大洋換現大洋 | 一、二二七 |
| 滬中交票換現洋 | 〇、八〇 |

## 各地錢鈔

**奉天**　●日站金票對國幣

| | 午前 | 午後 |
|---|---|---|
| 開行 | 九〇六〇 | 九〇七〇 |
| 下市 | 九〇七〇 | 九〇六〇 |
| 大價 | 九〇八〇 | 九〇八〇 |
| 小價 | 九〇三〇 | 九〇六〇 |
| 交數 | 九二万 | 二七万 |

●全國幣對金票行

| | | | |
|---|---|---|---|
| 九點 | 一一〇四〇 | 一點 | 一一〇五〇 |
| 十點 | 一一〇五〇 | 二點 | 一一〇五〇 |
| 十一點 | 一一〇六〇 | 三點 | 一一〇五〇 |

●鈔票對國幣

| | 午前 | 午後 |
|---|---|---|
| 開行 | 一一三〇〇 | 一一三〇〇 |
| 下市 | 一一二五五 | 一一三〇〇 |
| 大價 | 一一三五〇 | 一一三〇〇 |
| 小價 | 一一二四五 | 一一二三〇 |
| 交數 | 五四万 | 三三万 |

●同現行

| | | | |
|---|---|---|---|
| 九點 | 一一二八〇 | 一點 | 一一二六〇 |
| 十點 | 一一二七〇 | 二點 | 一一二七〇 |
| 十一點 | 一一二七〇 | 三點 | 一一二七〇 |

**天連**　●鈔票對金票(近)

| | 午前 | 午後 |
|---|---|---|
| 開行 | 一三五九五 | 一三五五〇 |
| 下市 | 一三五二〇 | 一三五二五 |
| 大價 | 一三六九〇 | 一三六七五 |
| 小價 | 一三五〇五 | 一三五〇五 |
| 交數 | 七二四万 | 二五六万 |

●同現行

| | | | |
|---|---|---|---|
| 九點 | 一三六〇〇 | 一點 | 一三、五四〇 |
| 十點 | 一三五〇〇 | 二點 | 一三、五三五 |
| 十一點 | 一三五四五 | 三點 | 一三、五三五 |

●鈔票對小洋票現行　●洋現對鈔票現行

**安東**　●國幣對金票

| | 午前 | 午後 |
|---|---|---|
| 近卯開 | 一一〇二〇 | 一一〇四〇 |
| 同下市 | 一〇九六〇 | |
| 遠卯開 | | |
| 同下市 | | |

**開原**　金票對國幣現行

| (午前) | | (午後) | |
|---|---|---|---|
| 九點 | 一一〇三〇 | 一點 | 一一〇五〇 |
| 十點 | 一一〇三〇 | 二點 | 一一〇五〇 |
| 十一點 | 一一〇三〇 | 三點 | 一一〇五〇 |

**新京**　(午前)　午後

| | 午前 | 午後 |
|---|---|---|
| ●鈔票對金票 | | 一三六四〇 |
| ●國幣對金票 | | 一二〇五〇 |
| ●現洋對鈔票 | | 八一二〇 |
| ●國幣對鈔票 | | 八一一〇 |

**哈埠**　●國幣對金票現行

| 午前 | | 午後 | |
|---|---|---|---|
| 十點 | 一一〇九〇 | 二點 | 一一〇三〇 |
| 十一點 | 一一〇九〇 | 三點 | 一一〇三〇 |

## 各地豆糧

●奉天市豆糧行

| | | | |
|---|---|---|---|
| 大豆 | 一、五〇〇 | 穄子 | 〇、九〇〇 |
| 豆餅 | 一、七〇〇 | 大麥 | 一、五〇〇 |
| 豆油 | 一、八〇〇 | 小麥 | 〇、九五五 |
| 白小豆 | 一、五〇〇 | 高粱 | 一、六〇〇 |
| 紅小豆 | 一、五五五 | 包米 | 一、五五五 |
| 化小豆 | 一、四五五 | 粳米 | 一、三〇〇 |
| 吉豆 | 一、九〇〇 | 元米 | 二、六〇〇 |
| 合豆 | 一、一〇〇 | 小米 | 二、二〇〇 |
| 青豆 | 一、四五〇 | 江米 | 二、四〇〇 |
| 麻豆 | 一、四〇〇 | 勝米 | 二、九〇〇 |
| 豌豆 | 一、三〇〇 | 稻米 | 二、〇〇〇 |
| 稷子 | 一、一〇〇 | 糜米 | 三、三〇〇 |
| 谷子 | 一、三〇〇 | 粃米 | 一、九〇〇 |
| 糝子 | 〇、八五 | 芝蔴 | 二、七〇〇 |

**天連**　●大豆(一百斤)鈔票價

| | 午前 | 午後 |
|---|---|---|
| 現帶袋 | 四、九三 | 四、九七 |
| 不帶袋 | …… | …… |
| 四月底 | 四、九一 | 四、九五 |
| 五月底 | 四、八九 | 五、〇五 |
| 六月底 | 五、〇五 | 五、〇九 |
| 七月底 | 五、一二 | 五、一九 |
| 八月底 | 五、一七 | 五、二三 |

●豆餅(一塊、鈔票價)　午前(開行)　午後(開行)

| | 午前 | 午後 |
|---|---|---|
| 現行 | 一、四七五 | 一、四九〇 |
| 四月半 | 一、四九〇 | …… |
| 五月半 | …… | 一、五一五 |
| 六月半 | …… | …… |
| 七月半 | …… | …… |
| 八月半 | …… | …… |

●豆油(一箱鈔票價)　午前(開行)　午後(開行)

| | 午前 | 午後 |
|---|---|---|
| 現行 | …… | …… |
| 四月半 | …… | …… |
| 八月半 | …… | …… |

●高粱(百斤、鈔票價)　午前(開行)　午後(開行)

| | 午前 | 午後 |
|---|---|---|
| 現行 | 四、〇九 | …… |
| 四月底 | 四、一一 | 四、一一 |
| 五月底 | 四、一一 | 四、一八 |
| 六月底 | 四、一六 | 四、二二 |
| 七月底 | 四、二三 | 四、二四 |
| 八月底 | 四、二五 | 四、二四 |

●大連麻袋(一枚金票價)

**新京**　●大豆(一石鈔票價)

| | 午前 | 午後 |
|---|---|---|
| 安數 | 一九万 | 万 |
| 現行 | …… | …… |
| 三月底 | …… | …… |
| 四月底 | …… | …… |
| 五月底 | …… | …… |

●高粱(一石、鈔票價)　午前(開行)　午後(開行)

| | 午前 | 午後 |
|---|---|---|
| 現行 | …… | …… |
| 四月底 | …… | …… |
| 五月底 | …… | …… |

**哈埠**　●大豆(壹南特價國幣)　午前開行　午後開行

| | 午前 | 午後 |
|---|---|---|
| 四月半 | 一二六七 | 一二八五 |
| 五月半 | 一二九五 | 一三〇五 |
| 六月半 | 一三一二 | 一三二五 |

●小麥(全上)　午前(開行)　午後(開行)

| | 午前 | 午後 |
|---|---|---|
| 四月半 | 一五五〇 | …… |
| 五月半 | 一五五五 | …… |
| 六月半 | 一五七〇 | 一五七〇 |

## 國外商品

●美國棉花　圓十一錢(跌)

| | |
|---|---|
| 五月卯 | 一一仙六八 |
| 七月卯 | 一一仙七三 |
| 十月卯 | 一一仙四二 |
| 十二月卯 | 一一仙四九 |
| 一月卯 | 一一仙五三 |
| 三月卯 | 一一仙六二 |
| 現行 | 一一仙〇〇 |

●印度棉花　圓三十錢(跌)

| | |
|---|---|
| 羅吉印 | 二三八留比 |
| 孖謨吉印 | 二〇九留比 |
| ●高晉印 | 一三八留比 |

●大阪棉花　近卯六二九〇　遠卯六二八五

●大阪三品(棉紗)(壹梱)(金票價)

| | 午前(開行) | 午後(開行) |
|---|---|---|
| 四月底 | 一九八九〇 | 一九八七〇 |
| 五月底 | 二〇〇一〇 | 一九九四〇 |
| 六月底 | 二〇一九〇 | 二〇一九〇 |
| 七月底 | 二〇二六〇 | 二〇〇一〇 |
| 八月底 | 二〇三〇〇 | 二〇一四〇 |
| 九月底 | 二〇二九〇 | 二〇〇〇〇 |
| 十月底 | 二〇二七〇 | 二〇〇九〇 |

●大阪綿在現行

| | | | |
|---|---|---|---|
| 龍 | 六五五 | 糖島 | 六五八 |
| 軍人 | 八一五 | 扁面 | 一九〇〇 |
| 細油 | 五九五 | 福助 | 二〇〇〇 |
| 白米 | …… | | |

●橫濱生糸　現貨　六二五
●近卯　六三〇　遠卯　六三五
●午後　現貨　六二四
●近卯　六二〇　遠卯　六二二
神戶豆餅　……
五月底　四五八　四五九
六月底　……　四五九

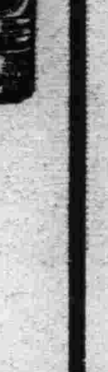



印「洋字牌」
城料子每袋裝一六八斤
火城每桶裝五〇〇斤

此貨向委敝本行爲全滿代理業已多年品質之優早經各界讚許是以銷路日見發達惠顧之情至爲銘感今爲便利各界顧客起見特於奉天新設分行一處各貨在庫豐富價値公道如承賜顧不拘多少無任歡迎

營業品目

台灣各社酒精、爪哇馬尼拉酒精、
醫療用藥品、化學、工業藥品、
火城、城料子、皮革材料藥品、
釀造用原城、德國拜耳藥廠製品、
各種新藥品、膠皮製品及原料、
石鹼蠟燭原料、衛生材料、
染料、香料、消毒藥品、

株式會社 貿易商 濱崎商店
奉天出張所
奉天商埠地五緯路大街一〇八號
電話日園五八八〇番
本店大連市山縣通一三五番地
電話日園五五一八番
支店大阪市東區平野町一丁目一番地

# 劉氏樂仙膏

本堂所造原名老人人樂仙膏 請注意老劉氏為記本堂主人劉步瀛謹啓

## 感謝老劉氏樂仙膏妙藥

來函感謝良醫老劉氏樂仙膏

蓮蓉肖像

老福春堂惠鑒予內人患經血不調赤白帶症年餘各處延醫誠治終未見効予友人介紹哈爾濱老福春堂劉氏樂仙膏免於斯症百貼百效並云伊購過有效予仍煩人自該堂購買六元樂仙膏一貼並贈送帶藥女金丹一付養血保坤丸半料正逢舊歷六月十五日收半價參元按照方單服用確果有效未至旬日白帶兼病下淨經血按期而至復受孕產生女兒予感謝貴堂藥仙膏治病迅速果眞楊名四海確不虛傳特送像片登諸報端介紹婦女患經血不調赤白帶症經閉購服樂仙膏藥女金丹養血保坤丸三種聖藥可靈百發百中 予住鐵嶺北門外張松齡謹啓

仙膏定價國幣大貼六元中貼四元加料十二元外埠倘無處購買將款匯寄哈埠本堂無悞原班回寄郵票代價亦可

哈爾濱道外正陽十四道街 老福春堂總售處

代理店

奉天鐘樓南大成藥房 仝鼓樓南五洲藥房 仝小西關大生藥房 仝軍署街大吉祥 仝大南門裡震泰報館 仝中街歐美藥房 仝 裕泰東 仝口大德生 營口中西藥房 仝 豐利興 遼陽義和成 普蘭店康德堂 大連西崗康德記 大連劉家屯康德源棧 大連西崗泰和藥坊 大連德記西棧 大連仝瑞生行 金州德記全棧

仝監部通華西藥房 仝大連淡路町華泰藥房 大連成藥房 安東瑞生房 安東大祥東 八面城德慶泰 遼原徒慶同 開原義和源 仝德盛興 仝廣泰久 鐵嶺世合堂 仝和發亨 四平街德慶瑞 仝天德記 仝和發順 瓦房店康德春 公主嶺泰和德 仝義和隆 范家屯三合德 新京天德房 耀廷的

仝仝仝仝仝仝仝仝拜延敦吉仝洮扶仝富江仝仝仝仝 泉吉化林南餘錦省

長生西藥房 中西藥房 中央藥房 中興藥房 義和謙 大中西藥房 五洲良藥房 五足和方 萬洲藥房 五洲西藥堂 中西藥房 中益藥房 同昌福堂 慶順長 增慶魁 德西約房 中洲藥房 五界藥房 世和昌 錦發源

仝昂昂溪 仝安達站 泰安鎮 佳木斯 克山 仝 仝 海倫 江省 仝 吉林 仝

大吉發藥房 德泰堯 同仁德魁 吉盛藥房 錦和隆 萬興盛 和發元 德慶盛 久遠宏 和逢源 久發長 世界藥坊 天益堂 新興藥房 德茂永

外埠各鎮無處購買將款匯本堂郵票作價原班回寄

哈爾濱道外正陽十四道街 老福春堂總售處

本堂秘方 劉氏金丹聖藥

喘治老少咳嗽痰喘五癆七傷吐痰吐血身體虛弱服此金丹立止咳嗽身體見爽加得肺病者請買一付嘗試方知言之不謬也

每盒付國幣一元一角 各省城鎮均有代售

哈爾濱道外十四道街 老福春堂啓



補氣補血理腎健腦

# 金剛藥片

功效善能滋陰補腎 添精益髓扶陽固本强壯筋骨

大贈品買一盒送一盒四十天止

主治先天不足神經虧損房勞過度手淫過度遺精滑精液缺之精冷精清子嗣艱難陰萎短小陽萎小舉舉而不堅堅而不久房事早洩老年精衰夜多小便精神困倦頭暈眼花耳作蟬鳴行動心跳動作氣喘四肢無力腰痛腿軟形容枯瘦夜不安寐等症凡因腎虧所發各症無論新久按法服用均有特效此藥純粹補劑非市上所售之興奮品可比如無病常服永保無腎虧陽萎之虞且體質之强壯精神充足而房事之快美必得十分滿意故東西洋各大醫生每治腎虧陽萎病時得囑其服金鋼片聖藥查其藥性質和平效力宏富不寒不燥四時皆宜老幼可服毫無流弊眞正服後百發百中全球無二第一良藥也服法每日早晚飯前服二片白水送下要有房事前一點鐘服用四片淡鹽水送下奏效如神

定價每大盒國幣貳元四角 小盒國幣一元八角 半打十二元 一打廿六元



# 樂的能

白濁專藥

五淋白濁 淨毒斷根

全世界著名藥房均有售

給白濁患者一個切實忠告！

一誤再誤終身之累

凡染白濁之男子。百分之九十九傳染白濁。此爲不可避免之事實。乃一般青年遊客。仍趨之若鶩。不稍顧忌。於是白濁之蔓延日廣。甚至窮鄉僻壤。亦無不有白濁雙球菌之足跡矣。既誤入花叢。而染患白濁矣。必須妥愼治療。若再雜藥亂投。一誤再誤。必至成爲終身之累也。

經驗之談金玉良言

君如染患白濁而百藥無效者。請即打破「諱疾忌醫」之惡習。立即詢問著名而有經驗之醫師。或曾患白濁而現已痊愈之病家。彼等必以多年之經驗。或親身實驗所得。毫無遲疑而告君曰「無論新久淋病購服樂的能方可斷根」

樂的能 殺菌力獨强。故對於注射，電療，洗射，內服一應療法。不能奏效。或雖能奏效而不能斷根之頑惡白濁。服之無不立奏奇效。淨毒斷根。永無復發之顧慮。

頑惡白濁內服 特製樂的能 減輕病家痛苦縮短治療時間 藥力加重五倍功效更是神偉

遠東獨家經理：上海新星西藥行 上海漢口路四䦨號郵政箱一五〇五電報掛號一八五一

LODELEN Most Effective Remedy for GONORRHOEA

陽瀋中街中法大藥房

# 淶白髮紅毛之靈液 那伊斯

各界淑女諸位啊！偷們赶快購得靈液•那伊斯•染髮染髮、那麼着偷們的頭髮、一定倍舊加增美麗光澤、永遠不知老罷。

定價 試用版四十錢 小版五十錢 大版九十錢

發售處 大阪東京 丹平商會藥房

代售處 日本寶藥會社 井上誠昌堂 佐藤廣濟堂



# 守田寶丹

懷中良藥 著名聞藥 豫防惡疫 起死回生之靈藥

一人服用一家無病、一家服用一鄉無病、一鄉服用國家無病

消化、滅菌、救急 是寶丹之三大神効

粹集東西兩洋最貴藥材、配以雲南麝香、四川蒙藏之香味、唯一無二之貴重煉藥也、又聞之爽快無比、行旅必携、家常不可不備之靈藥也。

定價 二十錢 三十錢 五十錢 一圓 二圓 三圓 五圓 十圓

藥効一般

水土不服、吐瀉霍亂、頭痛昏花、眩暈猝倒飲食過量、身體怠倦、唇焦口燥、紅白痢疾各種惡疫流行時服用寶丹諸患立癒奏効如神

總批發處 守妙本舖 守田治兵衛

本行 東京市下谷區池之端仲町 振替東京二九八五番

分行 大阪市南區長堀橋筋二丁目 振替大阪五七七三九番

往々有假牌請特注意仲町二十二番地守田氏

○全國各大藥房各雜貨舖發售



市上香烟，牌子這樣多，為什麼紅錫包能夠獨享盛名？當然因為紅錫包的品質香味超群絕倫！

# 紅錫包香烟

CI-298